en refrescos Salvietti CALIDAD!

PRESENCIA

MATUTINO FUNDADO EL 28 DE MARZO DE 1952

AÑO XXV Nº. 6.410 - LA PAZ, BOLIVIA, JUEVES 8 DE ABRIL DE 1976 - 32 PAGINAS $b. 3.00

con qué placer quita la sed.. Squirt

SALVIETTI HNOS. Embotelladores autorizados

Siguen los asesinatos en Argentina

BUENOS AIRES, 7 (AP) - La campaña de asesinatos a resalva de policías prosiguió cuando un grupo de guerrilleros mató a balazos a agente retirado, se informó cialmente. Diez policías ron ultimados en las dos mas semanas.

Entretanto, el Ejército dijo hoy dio muerte a tres errilleros izquierdistas en la ovincia de Córdoba, a 750 ómetros al noroeste de enos Aires. Las autoridades mbién indicaron que entre oche y hoy fueron hallados s cadáveres acribillados a lazos de seis presuntos quierdistas. Los cuerpos, no entificados, fueron aban- ados en diversos parajes la localidad de Pilar y pilla del Señor, entre 50 y 70 ilómetros al sur.

Con estas diez muertes se evó a unos 263 el número de víctimas de la ola de violencia líticas en lo que va del año. Se tima que por lo menos otro ntenar ha desaparecido y stán presumiblemente en anos de grupos derechistas o quierdistas. El año pasado s muertes sumaron unos 900.

El agente retirado Vicente rnández, de 50 años, fue esinado en la localidad de ecaca, a unos 30 kilómetros al rte, cuando se dirigía a su abajo en las inmediaciones.

Policía dijo que Fernández e ametrallado por des- nocidos desde un automóvil. a víctima trabajaba como rente de una concesionaria de tomóviles.

Una mujer policía de 19 años e muerta ayer a balazos uando transitaba con ropas e civil por un patio ferro- ario en las afueras de la pital. Desde el 24 de marzo n que las Fuerzas Armadas rrocaron al gobierno eronista han sido asesinados ez policías, entre ellos dos omisarios.

Se estima que esta campaña ontra policías, que había omenzado antes del golpe, forma parte de un presunto plan de hostigamiento de los rupos guerrilleros contra las uerzas de seguridad. Ningún ataque ha sido reivindicado del terrorismo desde que cayó el gobierno peronista.

En fuentes policías se conje- tura que el pago guerrillero izquierdista "Montoneros" po- dría ser el responsable de los atentados contra policías. En os *mismos* medios se lodició que los asesinatos de presuntos quierdistas son una ven- anza de la "Alianza Anticomunista Argentina" (AAA), que siembra el terror entre los marxistas y peronistas de izquierda. Entre el sábado y domingo pasado fueron hallados 12 cadáveres acribillados a balazos.

Por otra parte, se informó que anoche los "Montoneros" desataron una ola de violencia en la ciudad de Rosario, a 300 kilómetros al norte. Mediante la explosión de bombas los guerrilleros quemaron el bar de un hotel y dos locales de firmas vendedoras de automó- viles.

La Policía dijo que una persona resultó gravemente herida cuando se arrojó del tercer piso del hotel, asustada por la explosión de las bombas.

Hasta fin de semana sería reestructurado el Gabinete

Designación de nuevos embajadores daría lugar a "relevo" de ministros

El nombramiento de embajadores, particularmente, ante los gobiernos de Chile, Argentina y Perú, determinaría, simultáneamente, que el Presidente Hugo Banzer Suárez reestructure su equipo ministerial con la participación de algunos elementos civiles. Según señalaron extraoficialmente fuentes gubernamentales, tanto la designación de representantes diplomáticos como la reestructuración del Gabinete, se producirían hasta fin de semana, aunque una mayoría de los actuales Ministros serían mantenidos en sus funciones.

Pese a la reserva en los altos niveles oficiales, ha trascendido que la inclusión de algunos civiles en el Gabinete tendería a reafirmar la línea nacionalista del Gobierno y a fortalecer su política de desarrollo integral. Entre los probables Ministros civiles, extraoficialmente las fuentes gubernamentales han mencionado los nombres de Xavier Caballero Tamayo, Director Regional de la Organización Internacional del Trabajo, quien se encuentra en el país luego de haber participado en las deliberaciones del Centro Interamericano del Trabajo realizadas en Santa Cruz; de Adalberto Violand, miembro del equipo asesor de la Presidencia, quien se reunió ayer con el Presidente Banzer a las 8.30 horas; del Dr. Jorge Rojas Tardía, presidente de la Caja Nacional de Seguridad Social.

Sin embargo, el Secretario General de Prensa e Informaciones de la Presidencia, Javier Arce Villalba, refiriéndose a los posibles cambios que se producirían en el Gabinete Ministerial, dijo: "No hay nada oficial; cuando así sea, les haremos conocer"

Por su parte, el Ministro de Planeamiento y Coordinación, Gral. Juan Lechín Suárez, expresó que no conocía esa posibilidad de reestructuración ministerial, pero que personalmente no creía que se produzcan cambios en el Gabinete.

No obstante, ayer en la mañana se realizó una sorpresiva reunión de Ministros en el despacho del titular del Interior, Cnl. Juan Pereda Asbún, sin que, a su conclusión, se hubiera dado a conocer ninguna información oficial. Los asistentes a la reunión mantuvieron reserva de los temas tratados, pero algunos ministros, como respuesta a las preguntas de los periodistas, se limitaron a sonreír irónicamente.

En las oficinas oficiales hubo expectativa ante las versiones de un inminente cambio de ministros. Cercanos colaboradores de los Secretarios de Estado, al dialogar con el personal subalterno, ni confirmaron ni desmintieron la posible reestructuración ministerial.

Entre tanto, los rumores sobre cambios se acentuaron anoche, cuando el Presidente Banzer sostuvo reuniones con algunos de sus inmediatos colaboradores. Se advirtió la presencia de amigos personales del mandatario en la residencia presidencial de "Las Retamas".

REUNION DE CONAMAR

El Consejo Nacional Marítimo realizó una reunión ordinaria en el Palacio de Gobierno, entre las 16 y 19.30 horas de ayer, que despertó expectativa entre los periodistas asignados a la Casa de Gobierno, que preveían, como resultado de aquella, la designación del nuevo Embajador en Santiago de Chile.

El Canciller Alberto Guzmán Soriano, al abandonar el Palacio, se abstuvo de dar informaciones, arguyendo que se trató de una reunión ordinaria de CONAMAR en la que se consideraron temas reservados.

Ante la insistencia de los periodistas, dijo que no se consideró el nombramiento del representante diplomático ante La Moneda, por no corresponder la designación a ese nivel. Añadió que no tenía conocimiento de si el Presidente hubiera invitado a alguno de sus ministros para ocupar esas funciones diplomáticas.

"Cóndor de los Andes" para Mons. Armando Gutiérrez

COCHABAMBA, 7 (PRESENCIA).- El gobierno nacional impondrá la condecoración del Cóndor de los Andes al Arzobispo de Cochabamba, monseñor Armando Gutiérrez Granier, por los altos servicios prestados a la comunidad de esta capital, según informaciones oficiales de este distrito.

A solicitud del Prefecto del Departamento, Milivoy Eterovic, la Cancillería de la República resolvió conferir esas distinciones al ilustre prelado de Cochabamba.

El Sub-Secretario de Culto del Ministerio del ramo hizo conocer, telegráficamente, esa determinación a las autoridades locales, indicando que el grado y la fecha de dicha condecoración se hará conocer en los próximos días.

El Arzobispo de Cochabamba, monseñor Armando Gutiérrez Granier, cuando le hicimos conocer esta información se mostró visiblemente emocionado y dijo que en su vida sacerdotal y como primera autoridad eclesiástica del Departamento no hizo otra cosa que cumplir con su sagrado deber al servicio de la Iglesia del pueblo y de la Patria.

REUNION.-Roma (7 AP).- El Primer Ministro italiano, Aldo Moro, estrecha la mano del Presidente egipcio Anwar Sadat antes de celebrar una reunión en Villa Madama. Atrás, a la izquierda, un carabinero italiano saluda militarmente (Radiofoto AP).

Ministerio del Interior

Fueron allanadas "casas de seguridad" en Oruro y Cochabamba: 8 detenidos

Al advertir sobre los peligros que encierra la actividad guerrillera urbana y denunciar la vinculación del movimiento extremista boliviano con el MIR de Chile y las guerrillas argentinas, el Ministro del Interior, Cnl. Juan Pereda Asbún, identificó como cabecillas de la actividad subversiva en el país al ex-Mayor Rubén Sánchez, como jefe del ELN, y a Antonio Aranibar, jefe del MIR. Informó, asimismo, que como resultado de los operativos realizados por los organismos de seguridad en La Paz, Cochabamba y Oruro y el allanamiento de las llamadas "casas de seguridad" en las últimas cuarenta y ocho horas, han sido detenidas ocho personas comprometidas en los aprestos subversivos.

El Ministro Pereda Asbún complementó las informaciones proporcionadas en los últimos días, en una reunión de prensa que convocó anoche. En la oportunidad, dio lectura a la siguiente declaración:

Señores periodistas:

Gracias a vuestra atención, una vez más puedo llegar a la opinión pública por vuestro intermedio, para informar sobre los últimos acontecimientos que han motivado una serie de conjeturas en el ambiente político y social del país.

Comprendo la inquietud de ustedes por recabar información inmediata después de cualquier acontecimiento, pero les ruego comprender que eso es imposible cuando razones de seguridad y de investigación aconsejan una prudente y discreta demora.

En muchas oportunidades el Ministerio a mi cargo ha denunciado la existencia de aprestos subversivos y de planes de agitación, tendentes a alterar el orden público e intranquilizar a la familia boliviana, en el propósito de llevarnos por el despeñadero de la violencia a vivir la realidad de otros países, donde el crimen y la barbarie se han convertido en formas de lucha fratricida para expresar disentimientos políticos o posturas ideológicas ajenas a la realidad nacional.

La perseverante vigilancia de los organismos de seguridad del Estado, permite ir controlando permanentemente la situación y protegiendo a la sociedad frente al peligro de vivir en anarquía.

El viernes pasado en esta ciudad, se han producido algunos operativos y practicado varias detenciones de elementos pertenecientes al ELN, al PRT y otras agrupaciones extremistas, el primero es el brazo armado del partido revolucionario de los trabajadores, cuya política subvertora tendente a la guerra revolucionaria total, es implacable.

En uno de estos recintos o casas de seguridad, nuestros agentes fueron recibidos con fuego graneado, de parte de los extremistas que se hallaban parapetados en una de las habitaciones del inmueble, lo que motivó que los nuestros también hicieran uso de sus armas. El lamentable resultado de esta violencia es la muerte del agente Mario Rosales Márquez y del extremista Carlos Arispe Terrazas, aparte de un herido perteneciente al Ejército de Liberación Nacional, Edwin Guachalla.

Simultáneamente a estos operativos, se han producido otros en las ciudades de Cochabamba y Oruro, donde se ha practicado la detención de algunos dirigentes y miembros del extremismo.

En los allanamientos producidos, se han encontrado varias armas de fuego y mucha propaganda y panfletería roja.

Otros hechos conocidos ya por ustedes que importa anotar por la trascendencia que tienen, son los sucedidos en Cochabamba, donde días atrás, estallaron dos petardos de dinamita en las proximidades de la fábrica de cueros Tomy, poniendo en riesgo esta importante fuente de trabajo, y luego, antes de ayer, otros dos en las instalaciones de la caja de distribución de teléfonos automáticos; los primeros petardos, no causaron daño afortunadamente, más los segundos sí, pues inutilizaron 500 líneas telefónicas, produciendo temor y desconcierto en la población. Las fotos que pongo a disposición de ustedes son elocuentes.

Al igual que Aranibar, se encuentra también en nuestro país, alentando y dirigiendo esta ola de agitación y perturbación del orden con abierto propósito subversivo, el Mjr. Rubén Sánchez, quien figura como jefe del Ejército de Liberación Nacional.

Es importante destacar la peligrosidad que encierra la lucha violenta utilizada por los miembros de estas organizaciones extremistas, que no reparan en ningún aspecto ni humano, ni social ni patriótico para lograr sus objetivos; todo es bueno hacer mientras se cumpla con el fin principal de "... desarrollo de la guerra revolucionaria", impulsando todas las formas de luchas posibles: Huelgas, sabotajes, guerrillas, etc"

Recordarán ustedes señores periodistas que en oportunidades anteriores hablamos denunciado y advertido ya sobre la peligrosidad de estas organizaciones. La muerte de dos personas en el allanamiento de la otra noche y los atentados producidos en Cochabamba, muestran que no habíamos exagerado cuando prevenimos los hechos. Por esto es importante que hoy más que nunca comprendamos la necesidad de redoblar esfuerzos y prestar nuestra mayor atención, en todos los niveles de la vida ciudadana, para precautelar la integridad física y moral de las personas y garantizar la paz social que vivimos. A nombre del Ministerio a mi cargo, debo asegurar a ustedes que no vacilaremos un solo momento en reprimir con toda energía cualquier intento de alteración del orden, más aún si se pone en riesgo la integridad nacional y la tranquilidad de los bolivianos.

(Pasa a la página 8)

Huelga paralizó actividad universitaria en Colombia

Estudiantes piden reapertura de Universidad Nacional

BOGOTA, 7 (AP).- La educación superior quedó hoy casi completamente paralizada en el país por una huelga de 24 horas declarada por los estudiantes en protesta por el cierre temporal de la Universidad Nacional y la muerte de cinco alumnos y un obrero en dos meses de violencia estudiantil.

Simultáneamente continúa vigente una orden de paro de los maestros afiliados a la Federación Colombiana de Educadores (FECODE), pero el movimiento fracasó desde ayer cuando sólo fue acatado por el dos por ciento de los 180.000 afiliados a esa organización sindical, según informó el Ministerio de Educación.

Los maestros exigen aumentos de salarios, pero el gobierno dijo que "el paro ha sido basado el carácter laboral para convertirse en un movimiento político y subversivo". Alrededor de 500 educadores han sido destituidos por participar en los paros que comenzaron el 25 de marzo pasado.

Los estudiantes ejecutan, por primera vez en varios años, una huelga general universitaria que incluso ha sido acatada por alumnos de las universidades privadas, quienes generalmente se marginan de la agitación que envuelve a las universidades públicas.

Los estudiantes están exigiendo también que sean puestos en libertad más de un centenar de alumnos de la universidad nacional, quienes fueron arrestados durante los disturbios de las últimas semanas y que precipitaron el cierre de ese centro de enseñanza superior, el mayor de la nación.

El gobierno anunció que la universidad continuará cerrada mientras se estudian las medidas indispensables para reestructurarla, las cuales incluyen la exclusión de profesores y estudiantes revoltosos.

Al propio tiempo las autoridades dijeron que los estudiantes detenidos por la acusación de provocar desórdenes y atacar a la Policía con ácidos y piedras son juzgados por los alcaldes menores de Bogotá, quienes tienen facultades para imponerles penas de hasta 180 días de cárcel.

Algunos estudiantes hallados responsables de delitos más graves han sido procesados en consejo de guerra verbales y condenados hasta un año de cárcel, en virtud de las rigurosas medidas del estado de sitio dictadas para tratar de contener la intensa agitación estudiantil que ha padecido Colombia.

El paro estudiantil transcurre en orden y la unión de estudiantes universitarios pidió expresamente evitar "provocaciones" a la Policía.

.SALUDO.- Londres 7 (AP).- El ex Primer Ministro, Harold Wilson, saluda a los periodistas desde su automóvil al llegar al Palacio de Buckingham, donde sostuvo una audiencia breve con la Reina Isabel (Radiofoto AP).

Teng Hsiao-Ping perdió otra vez en China: Fue destituido por Mao

El radical Hua Kuo-Feng fue ratificado como Primer Ministro

TOKIO, 7 (AP) - El jefe comunista chino Mao Tse-Tung destituyó hoy de todos sus cargos en el partido y el gobierno al Primer Vicepriministro Teng Hsiao-Ping y designó Primer Ministro a Hua Kuo-Feng, que ocupaba el cargo a forma interina.

La decisión es la culminación 7 meses de campaña oficial contra Teng y sigue a las últimas manifestaciones en su favor ocurridas tres días en el centro de Pekín.

Teng, protegido del finado Primer Ministro Chou En-Lai y sostenedor de su línea moderada, fue por segunda vez la batalla contra el ala radical del Partido Comunista. Ha sido destituido de sus cargos de vicepresidente del partido y jefe de estado mayor del Ejército, aunque seguirá siendo miembro del partido en forma condicionada a su comportamiento futuro.

Hua, de 56 años, fue Ministro de Seguridad y Secretario General del partido en Hunan, provincia natal de Mao. Además del cargo de Primer Ministro, vacante desde la muerte de Chou de cáncer el 8 de enero, ha sido nombrado primer vicepresidente del partido.

Estas promociones lo erigen en aparente heredero de Mao, que tiene ya 82 años.

La resolución de un párrafo del comité central, distribuida por la agencia Hsinhua y recibida aquí, califica los disturbios del lunes en la plaza Tien An Men como "incidentes contrarrevolucionarios" e implica que Teng tuvo que ver con la protesta, en la que participaron unas 100.000 personas. La resolución añade que por iniciativa de Mao, el buró político "acuerda en forma unánime destituir a Teng Hsiao-Ping de todos sus cargos dentro y fuera del partido, aunque le permite que siga afiliado al partido para ver cómo se comporta en el futuro".

Los incidentes ocurridos en la plaza principal de Pekín comenzaron cuando decenas de miles de personas se reunieron allí el domingo para rendir tributo a Chou, en ocasión del festival anual de los muertos. Los asistentes dejaron coronas de papel ante el monumento a los mártires, en el entendimiento de que seguirían allí hasta el martes. Pero ya el lunes habían sido retiradas y la gente reaccionó con indignación.

Los manifestantes lucharon con los milicianos, incendiaron tres vehículos y quemaron parte de un edificio. Las protestas continuaron ayer, aunque menores, pero hoy la plaza estaba en calma.

Millares de milicianos y otros agentes montaban guardia en ella.

Una resolución en dos párrafos del comité central resume el meteórico ascenso de Hua, prácticamente desconocido antes de 1955. Los nombramientos de hoy lo sitúan por encima de Wang Hung-Wen, hasta hoy segundo de Mao en la jerarquía del partido; del Ministro de Defensa Ye Chien-Ying, y del segundo Vicepriminister Ministro Chang Chun-Chiao, protegido de la esposa de Mao, Chiang Ching.

Su nombramiento fue también propuesto por Mao e igualmente aprobado por unanimidad.

(Pasa a la página s)

Amenazan sabotear en Líbano misión de paz de enviado norteamericano

BEIRUT, 7 (AP) - Al tiempo que la frágil tregua entre musulmanes y cristianos entraba en su sexto día, un importante dirigente guerrillero palestino amenazó hoy sabotear la misión libanesa de paz del enviado especial norteamericano Dutzal Brown.

"Debemos unirnos y anular estas viles conspiraciones imperialistas maquinadas por Brown y sus secuaces (en pro un favor a Israel", dijo en conferencia de prensa Nayef Hawatmeh, jefe del Frente Democrático Popular, de tendencia marxista.

El frente es uno de los grupos que integran la organización de liberación palestina de Yasir Arafat.

"Brown trata de manipular las diferencias entre los cristianos y musulmanes libaneses, y entre Siria y el movimiento guerrillero palestino para consolidar los intereses norteamericanos en el Medio Oriente y facilitar los planes de Israel contra los árabes", agregó Hawatmeh.

Brown llegó al Medio Oriente el 31 de marzo en una misión de observación, pero fuentes libanesas dijeron que procura reconciliar a cristianos y musulmanes para poner fin a la guerra civil. Se ha entrevistado con políticos izquierdistas y derechistas pero hasta ahora ha evitado contactos con dirigentes palestinos.

"No olvidemos que los derechistas luchan contra los nacionalistas libaneses con armas suministradas por los Estados Unidos y la OTAN, ni que el ataque israelí contra Beirut hace tres años se hizo también con armas norteamericanas" agregó el dirigente guerrillero.

Hawatmeh dijo que su grupo prepara una iniciativa palestina para unificar a los izquierdistas libaneses, los palestinos y sirios contra los derechistas.

"Luego podemos abrir las puertas de par en par para el diálogo y no para la violencia. Si, el diálogo, para negarle al norteamericano Brown cualquier posibilidad de que disfrute viendo cómo nos destrozamos unos a otros", agregó.

La tregua de diez días comenzó el viernes pasado para dar al Parlamento la oportunidad de reunirse, modificar la constitución y elegir a un nuevo presidente en reemplazo de Suleiman Franjieh.

El Presidente del Parlamento Kamel Assaad convocó a una reunión en un palacio suburbano para el próximo sábado. Grupos no identificados atacaron la residencia con ametralladoras y morteros desde que se hizo el anuncio, y muchos diputados se mostraron reticentes a asistir a la reunión.

"El objetivo aparente de esos irresponsables es impedir la reunión parlamentaria. No quieren que termine esta lucha que ya lleva un año", dijo un vocero de seguridad.

El gobierno francés anunció que enviará al Líbano en misión especial a Maurice Couve de Gorse, ex Ministro y experto en asuntos árabes.

Gorse no irá en misión mediadora, dijo el anuncio, pero su viaje debe ser interpretado como el deseo francés de que se consolide la paz en el Líbano.

Francotiradores, saqueadores y pandillas callejeras mantuvieron intensa actividad durante el día. La Policía dijo que el saldo de la lucha era de 68 muertos y 52 heridos en Beirut y poblaciones cercanas.

La lucha fue más violenta en la zona del Monte Líbano, al nordeste de la capital, donde cristianos y musulmanes combatieron con morteros, bazukas, granadas de mano y ametralladoras, dijo la Policía.

Los musulmanes acusaron a los cristianos derechistas de usar la tregua para suministrar más armas a sus milicias para una nueva vuelta en la guerra civil. Pero Siria advirtió que tomaría medidas contra cualquiera de los bandos que intentara sabotear la cesación del fuego.

Debido a la continuación de la lucha los barrios musulmanes de Beirut enfrentaban escasez de pan, azúcar y arroz, mientras que en las zonas cristianas faltaba combustible, verduras y harina.

Junta revolucionaria respalda objetivos de gobierno peruano

LIMA, 7 (AP).- La junta revolucionaria, los ministros de estado y los miembros del consejo de ministros con rango de tales expresaron su plena identificación con el contenido del reciente mensaje del Presidente General Francisco Morales Bermúdez.

Un comunicado de la Secretaría de Consejo de Ministros dice que considera que el contenido del mensaje "como la directiva política del gobierno de la segunda fase de la revolución" y asuma el compromiso de política señalados en dicho mensaje".

En un mensaje al país el 31 de marzo el Presidente Morales Bermúdez, fijó los objetivos de la política futura del gobierno militar en la segunda fase iniciada el 29 de agosto pasado cuando las fuerzas armadas relevaron por "personalismo" y "descionismo" al General Juan Velasco.

El mensaje ha recibido ya una serie de adhesiones de distintos sectores. El Partido Comunista apoyó algunos conceptos, pero criticó las denuncias de Morales Bermúdez sobre infiltración de elementos de izquierda.

INFORME.- Houston (AP).- El Dr. Joseph Jachmczyk, jefe de los forenses del Condado Harris, informa a la prensa sobre la autopsia del multimillonario Howard Hughes. Como médico forense del condado, el Dr. Jachmczyk firmó el certificado de defunción de Hughes (Radiofoto AP).

Ultimas de la noche

CONDENA

BUENOS AIRES, 7 (AP).- Una condena a prisión de diez años para uno de los siete acusados de tenencia de armas dictó esta noche el primer Consejo de Guerra que funciona en el país desde el golpe militar ocurrido hace dos semanas, informaron las autoridades.

LIBERACION

MANILA, 8 (AFP).- Los tres aeropiratas que secuestraron ayer un avión de las líneas internas filipinas aceptaron liberar a los 68 pasajeros que mantenían como rehenes, anunciaron hoy aquí las autoridades del aeropuerto de Manila.

PLAN SUBVERSIVO

ASUNCION, PARAGUAY, 7 (AP).- El Ministerio del Interior, en comunicado dado a conocer esta noche, confirmó que la Policía paraguaya desbarató un vasto plan subversivo.

CONCURSO DE PRESENCIA Y SOUTH AMERICAN CORPORATION

En homenaje al DIA DE LA MADRE

CUPON

Nombre y Apellido .....

Dirección .....

Ciudad .....

3º.- Una vajilla de MELMAC de 42 piezas, americana.
4º.- Una lámpara de colgar alemana, modelo 5453/2
5º.- Una caldera eléctrica
6º.- Una plancha eléctrica "CONVAIR"
7º.- Un juego de té.
8º.- Un juego de té.
9º.- Un juego de té.
10º.- Un juego de jarra y vasos
11º.- Un juego de jarra y vasos.
12º.- Un juego de jarra y vasos.

1er. Premio

2º Premio

PRINCE REGAL Cocina PARK INSON EDWAN

La Cocina ngmas más moderna a gas licuado

Llene debidamente este cupón entregándolo personalmente o remitiéndolo a las oficinas de PRESENCIA en toda la República y en la Casa Central de SOUTH AMERICAN CORPORATION Plaza 14 de Septiembre Nº. 6138 Acera Oeste, y en sus Agencias Calle Ayacucho Nº 281 La Paz y en Santa Cruz Calle Independencia Nº 302.

No será preciso reunir una determinada cantidad de cupones para canjear con boletos para el sorteo. El cupón que usted entregue o remita, participa directamente en el concurso. El 27 de Mayo y con la intervención de Notario Público se llevará a cabo al sorteo. Mientras más cupones recorta y remita, más posibilidades tendrá de ser favorecido con un premio.

CAF destaca perspectivas del desarrollo cruceño

SANTA CRUZ, 7 (PRESENCIA).- La Corporación Andina de Fomento podría canalizar algunos créditos para impulsar los planes que se ejecutan en este Departamento, en vista "de las grandes perspectivas de desarrollo".

Tal posibilidad surgió después que la misión de la CAF, encabezada por su presidente, Adolfo Linares, recibió de parte del Comité de Obras Públicas y de algunos sectores de la empresa privada, un amplio informe sobre proyectos.

La primera impresión que tenemos de Santa Cruz - dijo Linares - es que presenta grandes perspectivas de desarrollo. Manifestó que la intención del organismo subregional es estudiar las oportunidades que puedan darse, dentro el conjunto nacional y del Pacto Andino.

EN OBRAS PUBLICAS.

La misión de la CAF, que la integra además Carlos Croxato, Fernando Leniz y Raúl Sáenz, visitó este lunes las dependencias del Comité de Obras Públicas, en esa oportunidad su presidente Raúl Quintela, dijo que la institución había cumplido hasta el momento una importante etapa, orientada a solucionar en parte la infraestructura sanitaria urbana y rural, extendiendo su acción a los sectores productivos.

El enfoque sobre las obras que realiza el comité ha sido complementado por otros técnicos de la autarquía.

Linares dijo posteriormente a la prensa que su presencia en esta ciudad era para mantener reuniones con representantes del sector público y privado, que estén interesados en beneficiarse de los servicios de la CAF.

Sin embargo, aclaró que es su objetivo - "llegar a conclusiones relacionadas con la justificación de oportunidades de desarrollo en este Departamento".

Recordó que la CAF ayudó a financiar los silos de Buena Vista y reveló que se estudia una solicitud de crédito para la instalación de una moderna hilandería, por parte del Comité de Obras Públicas que cuenta con la autorización del gobierno. Otra solicitud es para una nueva ampliación de la Cooperativa de Teléfonos Automáticos (COTAS)

La delegación de la CAF, que se encuentra hospedada en Los Tajibos, se reunió con personeros de la Cámara Nacional Forestal, donde recibió una explicación pormenorizada sobre inversiones que se realizan en este renglón productivo.

De acuerdo a las informaciones que se dieron a PRESENCIA, con carácter oficial, el ingeniero Linares y sus técnicos visitarán algunos centros que se encuentran en el Parque Industrial de esta capital.

Bajará precio de la carne en Samaipata

SAMAIPATA, 7 (PRE... (PA).- Desde el primer mayo, la carne que se ex... en el mercado central c... sólo $b. 16. el kilo rebajan... esta forma dos pesos, ... anunció el alcalde Sama... Raúl Costas Hurtado. autoridades Municipales ... mataríes llegan a un ac... para esta rebaja, donde la ... ficiada es la población ... pera que con la rebaja n... minuya la calidad ... desaparezca el producto.

Actualmente, Samaip... otras poblaciones de la ... vincia Florida son centr... comercialización y expor... del ganado vacuno a los ... cados del interior especial... a Cochabamba.

CAPACITADAS.- Treinta y dos campesinas de Chuquisa Cochabamba y Tarija completaron un curso de capacitac auspiciado por ACLO en Sucre.

EN SAN JOSE.- El Comité de Desarrollo de Santa Cruz, considerando la situación especial de la Chiquitania, ha salido del marco de sus funciones para donar bancos a la escuela fundamental la Estación de San José de Chiquitos, ofreciendo mayor comodidad a los niños (Foto PERICON para PRESENCIA).

Comuna cochabambina defiende derechos sobre una propiedad

COCHABAMBA, 7 (PRESENCIA) - El Alcalde municipal, Humberto Coronel Vivas, viajó a La Paz, con objeto de gestionar, en definitiva, en el Ministerio de Urbanismo y Vivienda el problema que aflige a la comuna sobre el asentamiento ilegal y arbitrario de personas en los terrenos de la ex-propietaria, Elena Elecsen y que actualmente corresponden a la Municipalidad.

El titular de la Comuna cochabambina, explicará a las autoridades que esos terrenos, que fueron expropiados, son ahora de reserva destinados a establecer un Centro Cívico, un complejo y un pequeño hospital regional, en la región de Cala-Cala.

VEHICULOS

Relaciones Públicas de la Municipalidad informó que el próximo viernes, en las oficinas del Servicio de Planificación, tendrá lugar una importante reunión, patrocinada por la Cámara Departamental de Comercio, en que se coordinarán criterios diferentes del tránsito de vehículos de alto tonelaje en la ciudad.

Indicó que en la opinión del municipio, se van a mantener los puntos de vista conocidos y tener el criterio expuesto en la Ordenanza Municipal, sobre la absoluta prohibición del ingreso de vehículos pesados a las calles céntricas de la capital.

En la mencionada reunión, participarán representantes de la Cámara Departamental de Comercio, Oficina de Tránsito, Operación de Transportistas y Alcaldía Municipal.

PASOS

Se dijo que esa prohibición tiene una base fundamental y es que los comerciantes y otras instituciones no pueden ignorar, porque si se permite el tránsito de esos rodados de alto tonelaje por las arteriales céntricas de la ciudad, se ocasiona grandes daños a la pavimentación, dando lugar a erogaciones inmensas que son parte de la Municipalidad. Agregaron que, por ejemplo, el año pasado, por dar paso a la comodidad de los comerciantes, la Comuna tuvo que gastar la suma de diez millones de pesos bolivianos en reparaciones y otros trabajos de las calles afectadas por el tránsito pesado.

TALA DE ARBOLES

Otro problema que ocupa a la Municipalidad es el referente a la tala indiscriminada de árboles, que se realiza con la autorización del Departamento de Recursos Renovables del Ministerio de Agricultura, en varias zonas del distrito.

Este hecho, dicen las autoridades comunales, se ha venido observando desde tiempo atrás y de nada han servido las medidas que se han aplicado a los industriales callaperos que viven y se enriquecen con ese tráfico, trayendo como consecuencia enormes perjuicios a la salud pública, como la variación del clima, en los últimos tiempos, y restando belleza al paisaje cochabambino.

Dijeron que por esa razón, el Municipio de Urbanismo ha resuelto duplicar las multas a las personas que hagan caso omiso de las disposiciones antes.

FONDO

El Fondo Complementario Municipal, en su última reunión de delegados de los diferentes distritos y reparticiones del municipio y del propio Director Provisional, determinó que se practique un examen de auditoría sobre el movimiento económico, sobre la documentación y el balance cerrado al 31 de marzo pasa-

Tarija espera anuncio sobre el proyecto "San Jacinto"

TARIJA, 7 (PRESENCIA).- Las fuerzas vivas de este Departamento han exteriorizado unidad de criterios, para demandar a los poderes públicos la construcción de la represa de San Jacinto, a siete kilómetros de la ciudad, que se convertirá en el primer proyecto múltiple de contenido social en el país.

Una comisión técnica, integrada por personeros del Comité de Obras Públicas y Desarrollo de Tarija (CODETAR), de la Empresa Nacional de Electricidad (ENDE) y de Servicios Electricos de Tarija (SETAR) ha concluido un estudio de prefactibilidad que establece, que, con una inversión relativamente baja, con relación a obras similares, se pueden lograr altos índices de rentabilidad.

En los estudios preliminares, se prevé la construcción de una represa que incidirá favorablemente en el desarrollo del valle tarijeño y su clima. Aparte de la generación de energía eléctrica, la represa de San Jacinto, permitirá la irrigación de 3.840 hectareas para cultivos, previsiblemente de vid y el aprovechamiento de 1840 hectáreas para fines forestales.

En Tarija: Inauguran el 14 TV en colores

TARIJA, 7 (PRESENCIA).- El 14 del presente mes, Tarija se convertirá en una de las primeras ciudades latinoamericanas que contará con un servicio de televisión en colores a circuito abierto.

Jaime Antonio Castellanos, Rector de la Universidad Boliviana "Juan Misael Saracho" de esta ciudad, ha confirmado a PRESENCIA que el canal 8 de la televisión universitaria será solemnemente inaugurada la vispera de la fecha en que este Departamento conmemorará el 159º Aniversario de la Batalla de La Tablada.

La información proporcionada por el Rector siguió a la serie de transmisiones experimentales que concluyeron exitosamente.

Se ha adelantado que el General Hugo Banzer Suárez, Presidente de la República, acompañado de su comitiva oficial, estará presente en el acto inaugural de este importante servicio que constituye, como se lo ha calificado aquí, "una verdadera conquista para la cultura tarijeña".

También estarán presentes miembros del Cuerpo Diplomático y personal directivo del Consejo Nacional de Educación Superior.

La televisión en Tarija, será instalada gracias a un convenio de mutua cooperación suscrito por la primera Casa de Estudios Superiores de esta ciudad y Acción Cultural Loyola, que dirige el sacerdote jesuita Jorge Trias.

En la misma oportunidad, la Universidad pondrá en marcha el Centro de Computación y una moderna imprenta Ofset, la que ha sido donada por el Gobierno de la República Federal de Alemania.

Empresa brasileña ofrece financiar camino y aeropuerto en Puerto Suárez

SANTA CRUZ, 7 (PRESENCIA).- La Empresa brasileña "Afonseca" está interesada en financiar la construcción de una carretera asfaltada entre Corumbá y Puerto Suárez y construir un aeropuerto con pista pavimentada, ambos proyectos suman trece millones de dólares.

En las próximas horas, estará en la Sede del Gobierno una comisión de autoridades de Puerto Suárez, población fronteriza con el Brasil a 600 kilómetros de esta capital, sobre la ferrovía a Corumbá, para exponer ante las autoridades el ofrecimiento.

El alcalde de Puerto Suárez, Mario Zambrana Colombo, se encuentra aquí y anunció que la firma "Afonseca" está dispuesta a financiar esas dos importantes obras. La construcción de la carretera (25 kilómetros) se estima en 3,5 millones de dólares y el aeropuerto en 10 millones de dólares.

Zambrana encabeza la comisión de Puerto Suárez que tiene la misión de proponer al gobierno estos proyectos y tratar de obtener la autorización.

FORMA DE PAGO

Según los miembros de esta comisión, la empresa brasileña ha hecho un estudio sobre la capacidad de pago y determinó que es posible cubrir los costos sin recurrir a dineros del Estado, ni siquiera del Comité de Obras Públicas de Santa Cruz, sinó que se autofinanciarían.

Al pedirsele explicación, el Alcalde dijo que, según la empresa "Afonseca" una de las principales fuentes sería el peaje de la misma carretera, puesto que tiene un tráfico aceptable, especialmente desde Corumbá hacia Puerto Suárez, esa recaudación se sumaria al porcentaje que se cobra por la venta de carburantes, en favor de la población.

EXPOSICION

La comisión realizó una exposición de estos proyectos ante técnicos del Comité de Obras Públicas y personeros del Comité Pro Santa Cruz, instituciones de las que logró pleno respaldo.

AMPLIA LABOR.- Dentro de la amplia labor que realiza ACLO en el sur del país, fue clausurado un curso de capacitación para mujeres campesinas. (Arriba). Jorge Trias, Director de ACLO, clausura el curso. (abajo) entrega uno de los certificados.

Noticias de Santa Cru...

SANTA CRUZ, 7 (PRESENCIA) - Una niña de 8 años ma... el Hospital "Mario Ortiz", afectada por rabia. El Director d... dad Sanitaria, Dr. Ismael Suárez, a tiempo de lamentar, dij... la víctima había sido mordida por un perro, hace más de ... días, empero, sus padres no atribuyeron importancia al caso ... en último momento acudieron al hospital. Se recomend... cualquier persona que sea mordida por perro u otro anima... acudir al hospital.

DEPOSITO DE COCAINA

Siete kilogramos de clorhidrato y sulfato de cocaina ha... depositados -martes- en las bóvedas del Banco del Estad... autoridades de la Fiscalía de Narcóticos y el Departamen... Lucha contra Estupefacientes. Se aseguró que el producto ... decomisado en varios operativos. Por otro lado, el Fisca... Fleig, dijo que en las proximas horas se conocerá la se... contra un norteamericano, detenido aquí por estar en pose... 22 kilos de cocaina, cerca a la frontera con el Brasil.

PLAN SOCIO URBANO.

El Comité Pro Santa Cruz ha solicitado a la Dirección Re... de Cooperativas la intervención de la oficina del Plan Socio Ur... donde se ha establecido una serie de irregularidades. PRESEN... en más de tres oportunidades, denunció que habían problema... Plan Socio Urbano, donde mucha gente, especialmente pobre... ha siendo engañada. El comité cívico ha pedido poner atajo... anormalidades y atropellos "que se vienen cometiendo conse... por altos funcionarios".

ACCIDENTES DE TRANSITO.

Dos automóviles se incendiaron en la avenida Kennedy, e... ciudad, luego de chocar con violencia, pero no se lamentaron ... personales. Uno de los vehículos -un taxi Ford Falcon- pud... apagado, pero no así el automóvil particular que quedó redu... un montón de chatarra, luego de dos horas. Ocurrió el doming... noche. Ese mismo día, en Montero, Román Rivero Guzmán ... al caerse de una motocicleta que corría con exceso de velo...

Bolivia, jueves 8 de abril de 1976

RESENCIA

Director: Huáscar Cajías K.
Director a.i. Gerente: Armando Mariaca V.
efe de Redacción: Mario Maldonado V.

presión del tráfico de drogas

n todo el mundo - y no sólo en nuestro país - las idades, en defensa de la salud pública, reprimen y uen implacablemente el tráfico de drogas, cosa tamente explicable ya que éste constituye uno de ndes flagelos de nuestra época.

olamente el pasado año, se han descubierto as de fábricas clandestinas de cocaína; pero, tas más existirán que siguen produciendo la e droga con grave daño para la juventud y los es destruidos por el crimen tráfico? La opinión a ha aplaudido la creación de la Dirección de ticos que ya tuvo algunos resultados sotorios: acaba de descubrirse una vasta red de tras conectada con organizaciones internacionales operaba en gran escala no sólo cocaína sino ti fósforo, suministradores de la droga, sino ién desprestigiando el buen nombre de Bolivia to que se nos atribuye ser uno de los países donde or número de gentes se dedica al indigno ercio.

Cabe aclarar que si los delitos comunes son os y entre los más graves el de asesinato, el cio de los narco-traficantes es tal vez el más mano, porque no mata lentamente a una persona muchas, acaso a centenares y tal vez a miles, ue el consumo de drogas es un veneno casi stible que, cuando se ha probado, no tarda en sgarse con funestas consecuencias. Creemos que rtica ha exagerado, pues no son las mayorías iles las que caen en el vicio, son más bien las rias tanto de adultos como de jóvenes y aun escentes, pero entre esas minorías se cuentan otos, personalidades y políticos que no hacen n en el nefasto vicio habrían sido de gran utilidad a tria y a la sociedad.

Otro aspecto lamentable del problema es que, te de las infelices víctimas que se destruyen a sí has por el consumo de drogas, su desgracia onal hiere directamente a los hogares de los que an parte, constituyendo verdaderas tragedias liares cuando se descubre que un padre, un hijo, ermano o cualquier otro miembro cayeron en tan rosa servidumbre.

Tan grave es el delito del repudiable negocio, que s las legislaciones lo condenan severamente. Su esión se realiza en escala mundial y no hay ni puehaber contemplaciones para quienes lo cometen.

narcotraficantes cometen delito de genocidio, ue atentan contra la moral y la salud públicas, de- grando primero la juventud y luego a miles, vez que la alianza de comerciantes y consumidores na una poderosa y muy vasta organización, rami- da en grandes y pequeños lugares del planeta.

A raíz de la campaña efectuada por el Acuerdo sa-Radio en 1973, se logró que el Supremo bierno dicte las disposiciones para reprimir la ación, el tráfico y el consumo de drogas en el is. Lamentablemente, en la mayor parte de los casos, ley quedó en el papel; es decir que una ley, por fecta que sea, no cumple sus objetivos cuando no a aplica con el rigor necesario.

Es pues importante que el Gobierno, a través de organismos del caso, garantice la aplicación de la Sancionando con el máximo rigor a quienes comeel delito de fabricar o comerciar drogas, sin reparos ninguna naturaleza. Es hora de que nuestro país *mpla y aplique* sus leyes, que los fabricantes y *fenalizadores* de la droga, cuando caigan en *os de la justicia*, no salgan a reincidir con el simple o de una fianza en los tribunales; en otras palabras, una especie de "certificado" para continuar en el ino del crimen masivo.

Es urgente también legislar de inmediato sobre ultivos de coca que han proliferado los últimos años por los grandes dividendos que rga. Este aspecto debe ser encarado con la mayor idez y responsabilidad, teniendo en cuenta siempre eficio de los agricultores, de la población y del stigio del país, que debe librarse de la sindicación de uno de los vergonzosos productores.

El narcotraficante es, pues, sin lugar a dudas, el *yor* delincuente de nuestro tiempo y debe ser *cionado* en forma ejemplar para evitar que cunda su ón dañina.

Selección de los mejores ante Chile y el Perú

PRESENCIA

Por JUAN PEREIRA FIORILO

El editorial publicado por "Presencia" sobre la necesidad de aplicar una conducta similar a la que ponen en práctica los gobiernos militares de Chile y Perú, para seleccionar destacados civiles como sus "negociadores", en el vital problema de la solución del problema boliviano para que concluya nuestra situación de temporal mediterraneidad, ha merecido una serie de declaraciones y comentarios de connotadas personalidades. Todos ellos son coincidentes Debe utilizarse los servicios de internacionalistas consagrados Elementos que tengan un amplio bagaje de conocimientos históricos, económicos, técnicos, demográficos y especialmente jurídicos y políticos.

Las negociaciones iniciales del ex Canciller Mario R. Gutiérrez sobre esos mismos puntos tuvieron una elogiable culminación en el trabajo desplegado por el Canciller Gral. Alberto Guzmán Soriano. La reacción internacional de respaldo que obtuvieron, fue la que motivó el camino para que, ya a nivel del presidente Gral. Banzer Suárez, se ingresara a una etapa de iniciación de negociaciones. Ellas culminaron con la aceptación chilena. Sobre esa base se ingresa a una segunda etapa. Las negociaciones que, sobre la tesis del documento boliviano de agosto, en algunos casos motivaron desacertadas intervenciones en Santiago, sobre supuestos compromisos adquiridos por Bolivia, pero que felizmente quedaron aclarados por el primer mandatario boliviano, el que anotó que todo es revisable y nada está definido.

Por ello, la nueva etapa a la que se ingresa, primero con el diálogo chileno—peruano que se inicia la siguiente semana, para luego recién puntear, oficialmente, la posición boliviana, ante la contrapropuesta chilena, requiere que en Lima se coloque un negociador con iguales o mayores méritos que los que tiene el actual Canciller peruano. Nihil obstat no tiene sin embargo que ser superado dentro del marco resultante de la primera conversación entre las naciones que suscribieron el acuerdo de 1929. Anotamos "superado", porque recién se concretará oficialmente el verdadero criterio de la Cancillería de Torre Tagle y, ello requiere, no precisamente un "egresado" de la Escuela Militar peruana de Chorrillos, sino un eminente representante de la diplomacia internacional de nuestra patria para sustituir a Julio Sanjines Goytia. En el caso de Chile la situación es tan o más delicada que la del Perú. Se trata de contar con una ponderada figura que virtualmente tenga que rebatir, con gran habilidad, la actitud negativa de la Cancillería del Mapocho. De una persona que haga notar la insuficiencia de esa minúscula garganta que desean entregar a Bolivia. De que ninguna exigencia boliviana de un enclave territorial que se conecte con el ferrocarril de Uyuni a Antofagasta, es la única forma en la que realmente Bolivia podría tener posibilidades de contar con un puerto que viabilice el comercio internacional de nuestras zonas y contribuya a que en ese territorio se instalen industrias que utilicen nuestras materias primas que requieren aporte de capitales, piezas y complementos de terceros países. Requerimos un abogado de sumo prestigio internacional chilenofilia que despierte, como hoy, justificadas reacciones internas.

El documento aprobado en la reunión de altos mandos militares, ha generado una corriente de simpatía nacional, ya que, coincidente en gran parte con la nueva posición anunciada el 23 de marzo por el Gral. Banzer y aclarada por el actual Canciller, demuestra que no se pondrá en práctica la sui géneris y antipatriótica tesis de "mar a cambio de lugar" y con ello transferir una parte del territorio nacional, hecho que no es aceptado por la ciudadanía boliviana.

Hay por consiguiente, necesidad de un nuevo equipo. Este no está integrado solamente por los dos embajadores que tienen que ser nombrados. La reestructuración tiene que hacerse incluso en "CONAMAR", ya que allá deberán ir también destacados políticos entrenados en el manejo diplomático. Gentes que, como ha pasado en Santiago y Lima marginando su pasado par tidista, están contribuyendo con sus ideas a defender el interés de sus naciones. Tal cosa sensiblemente hasta el presente no se ha practicado en Bolivia. Se prefiere mantener un grupo cerrado, no siempre escogido con ese tamiz de preparación que es obligatorio requerirlo en quienes, con su asesoramiento, deberán comprometer el futuro nacional.

La ley del Servicio Civil Obligatorio permite al Gobierno pedir la contribución de las mentes capaces que tiene la nación. El seleccionar a los mejores. El no dejarse guiar simplemente en el diminuto criterio de favorecer a un reducido grupo de privilegiados. Tampoco debe seguir poniéndose en práctica la política del nepotismo. De que quienes están ligados a las más altas autoridades de la nación por vínculos de sangre o paisanaje, y que son los que absorben los cargos representativos de la diplomacia. Comprendemos que para quienes deben tomar decisiones, la selección es difícil. Estimamos que efectivamente debe contar con la plena confianza de los gobernantes y ello determina que no siempre se confía en quienes no integran el elenco gobernante. Pero, lo que no deben olvidar, es que se trata de conquistar a Chile para cerrar una página en la historia nacional. Y ésta, cuando haga el recuento a nivel respectivo, seguramente estará alejada en su análisis de los pensamientos que tuvieron quienes, hoy, deben dar ese paso. Ese hecho de la historia nacional que tiene que suceder será brillante o funesto. No se trata de un hecho más. Es el que marca la interpretación de un sentimiento nacional; de un anhelo que se persigue hace 96 años, cuando nuestras fuerzas regresaron derrotadas abandonando el Litoral; es una obligación hacia el futuro y las nuevas generaciones, en su apreciación de este presente, que ya será pasado, sabrán si fueron los mejores los que defendieron el interés de Bolivia. Si no lo fueron, los responsables no serán ellos. Será el actual esquema de gobierno.

La incógnita está abierta. La elección de los Embajadores ante Lima y Santiago permitirá que el pueblo aprecie si realmente hubo en nuestras fuerzas hombres ya consagrados por su pasado, actúen para cooperar al gobierno en su meta: retorno al mar; pero defendiendo nuestros intereses y soberanía nacional.

La palabra de Paulo VI:

Sobre la oración

Es ésta una hora histórica para la oración fuerte. Entendemos por oración fuerte una invocación a Dios, Padre de misericordia, expresada con intensidad de sentimiento religioso con confianza filial que, por encima de las circunstancias difíciles y desfavorables, implora una ayuda que el juego de las causas naturales conocidas no dejaría suponer y que, aunque no sea escuchada en la medida y según nuestra mentalidad humana, sabe que todo puede transformarse y convertirse en bien para el que vive en la esfera de la fe en Dios, de su amor inmenso y misterioso hacia nosotros, y de nuestro amor humilde, y filial hacia El.

Necesidad y eficacia de la oración.

Toda la doctrina sobre la oración, no poco compleja y controvertida, exigiría aquí una exposición clara, capaz de aquantar las oleadas de objeciones que minan sus cimientos, bien sea negando la existencia de un Dios providente y bueno, bien suponiendo que el mecanismo de las fuerzas en que la vida humana está metida, resulta fatalmente determinado; o bien suponiendo que no le conviene al hombre, incluso al religioso y piadoso salir de su quietismo resignado ante los arrolladores e inescrutables designios divinos, árbitros adorables del destino humano, de forma que no le queda más que inclinar pasivamente la frente, diciendo inspiradamente: **fiat voluntas tua.**

Ante estas objeciones, habría que decir que la oración no tiene sentido (cf. S. Th. II-II, 83, 2). Pero, no es así: nosotros sabemos dos cosas: que Dios existe, es bueno, providente poderoso, está cercano; es una palabra, es Padre; sabemos y sabemos que el hombre es libre y que en el gobierno de Dios sobre el mundo se admite, más aún, se pide el concurso de la libre colaboración del hombre; en este sentido, el hombre reza para que se cumpla, aceptándola él con docilidad y solidaridad, la voluntad de Dios.

A nosotros nos basta ahora, para nuestra afirmación sobre la imperiosa necesidad de la oración, recordar las palabras tan repetidas de Cristo a este tenor: "pedid y se os dará; buscad y hallaréis; llamad y se os abrirá... Pues, ¿quién de vosotros es el que, si su hijo le pide pan, le da una piedra?... Si, pues vosotros, siendo malos, sabéis dar cosas buenas a vuestros hijos, ¿cuánto más vuestro Padre, que está en los cielos, dará cosas buenas a quien se las pide? " (Mt 7, 7-10). "Hasta ahora - añade el Señor en otro discurso durante la última cena - no habéis pedido nada en mi nombre: pedid y recibiréis, para que sea cumplido vuestro gozo" (Jn 16,24).

La eficacia de la oración incluso de aquella que se interesa por el propio bien, la petitio (y no sólo la que se eleva para alabar a Dios, buscarlo y unirse místicamente a El, la elevatio mentis; cf. Santa Teresa, Camino de Perfección, Castillo Interior), circula válidamente en el reino de Dios en la economía religiosa de la Iglesia, en el gobierno espiritual del mundo.

Estimulos para la oración

Debemos, pues, rezar y rezar fuerte. Pensamos que ésta debe ser una consecuencia de la celebración del Año Santo que tanto ha hecho, y con fruto, para despegar los labios mudos y cerrados del hombre moderno y para restablecer en su capacidad expresiva el balbuceo el coloquio, la invocación, el canto de la renovada relación con Dios.

La oración, incluso la que pide pan y salud, paz, gozo y caridad para el hombre cansado y peregrino por los senderos estériles de la experiencia contemporánea, no sólo es lícita, sino deseada, mandada por el Evangelio, Ella puede ser, si el lenguaje superior de la "civilización del amor" que el Año Santo ha querido nuevamente inaugurar.

Además rezar fuerte, porque las tempestades de la historia se hacen cada día más amenazadoras. ¡Hay tantas cosas bellas, nuevas y buenas en el mundo! ¡Mantegámoslas! Pero, ¡cuántas otras nuevas y graves acechan a los pueblos inquietos que gozan y sufren! Los peligros no faltan; que sean estímulo para una oración más asidua, más consciente, y más fervorosa.

Si, hermanos, rezar ahora que la Iglesia ha reformado su oración oficial, la liturgia, renovando y resumiendo sus textos mejores, haciéndolos comprensibles con el uso de las lenguas vernáculas en el culto divino y favoreciendo la participación de los fieles (que quieran serlo realmente) con tanta premura y con tanta dignidad.

Ha llegado, para el pueblo de Dios la hora de dar muestras de inteligencia y de obediencia. Debemos hacer coro. Ni las obstinadas e irreverentes nostalgias por las formas de culto, dignas sin duda, de los tiempos pasados ni las arbitrarias y no menos irreverentes así llamadas "creatividades" en la acción sagrada y aprobada por la Iglesia podrán ayudar ni a la auténtica espiritualidad de las nuevas generaciones ni a la fundamental unidad de espíritu y de acción querida por Cristo especialmente en el acto de culto, para su Iglesia, y hoy tanto más necesaria cuanto menos se contiene, a pesar del ecumenismo, el instinto centrífugo que padecen ciertas zonas de la vida religiosa.

La oración Litúrgica

Recomendamos rezar también a aquellos espíritus, no siempre presentes en la asamblea litúrgica, pero que tienen sed de una sincera y personal conversación, jóvenes especialmente. Dios no está lejos. Cristo está quizás con ellos, como mistero caminante por el sendero vespertino de su experiencia defraudada por la fascinación de un mundo materialista y sensual, para descubrirles dónde está, o mejor. Quién es la Verdad.

Debéis, rezar también vosotros, amigos lejanos, en el silencio o en el sollozo del corazón, en una soledad que sabe de vocación Escuchad la voz del Profeta: "Buscad al Señor, mientras puede ser hallado: invocadlo mientras está cerca" (Is 55, 6).

Hijos y hermanos, que nuestra bendición apostólica sirva de estímulo a vuestra oración.

La ruta de la seda

Por ARTURO USLAR PIETRI

PARIS, (ALA) - Desde la costa de la China hasta las riberas orientales del Mediterráneo se extendía la ruta de la seda. Era una de esas grandes, caminos y divagantes derroteros que atravesaban ciudades y desiertos, cordilleras de hielo y pantanos anegadizos por donde se aventuraban las caravanas de caballos y camellos, en una lenta marcha, cargados con todo lo que el Oriente representaba de lujo y refinamiento para una Europa atrasada y en gran parte bárbara.

Traían su cargamento de lujo en lentas jornadas, a través de provincias y reinos, de guerras y asaltos de bandidos, de tempestades de polvo y de inmensas lluvias. Eran mercancías preciosas en el más literal sentido, oro y piedras preciosas, perlas y coral, marfil, pieles exóticas, finos caballos para los reyes y pájaros extraños para sus jardines: faisanes, pavos reales, cacatúas y especias para condimentar los banquetes: pimienta, jengibre, canela. Y aun cosas más delicadas e increíbles como la porcelana china y la seda.

Fue la seda la más atrayente de esas extrañas mercaderías. No conocían ni menos podían producir, los occidentales un tejido tan sutil y firme, tan luminoso y fino. Desde los tiempos de Augusto romanos eran a parecer en Roma estos objetos de lujo. Las grandes damas y los patricios poderosos procuraron vestirse con aquel costoso tejido impalpable. Pero no sólo se iba desde las costa del Pacífico hasta Antioquía en el Mediterráneo, sino que entre la China, la India, el Asia Central, Persia y la península arábiga, se fomentó un contacto continuo y enriquecedor. Grandes culturas y nuevas religiones se propagaron. El imperio romano, la inmensa región helenizada por Alejandro, los imperios iranianos y los antiguos reinos de China e India, se conocieron entre sí. Con las caravanas y las mercancías venían las ideas y las noticias. El budismo se extendió a uno y otro lado de la ruta, y entró en pugna, y fusión con el maniqueismo, el zoroastrismo y el nestorianismo y el Islam. Fue la primera gran experiencia de encuentro histórico en escala continental que abarcaba, en su mayor extensión, a toda Eurasia. Allí se mezclaron creencias, lenguas, tradiciones y estilos artísticos. La escultura y la arquitectura indias y chinas se trasladaron lo que habían dejado los griegos desde el tiempo de Alejandro.

El más impresionante testimonio de ese temprano y fecundo mestizaje ha quedado en las obras de arte que se produjeron en los puntos de encuentro del largo camino. Hay cabezas de "bodhisatva" donde aparece visible el rostro helénico.

Hasta Bactriana y Afghanistán llegaban a encontrarse las olas de las distintas culturas que las caravanas y los guerreros llevaban con ellos, casi sin darse cuenta.

Esa ruta fue la gran arteria de la comunicación de Oriente con Occidente por catorce siglos. Desde la época de los romanos hasta la de Carlo Magno, y desde el reino de los Francos hasta la de Constantinopla de Vasco de Gama y de Colón. Con los comerciantes iban los monjes y los aventureros. Llevaban semillas de sus propias herencias que iban sembrando continuamente y de esa manera contribuyeron a provocar nuevas formas de arte y nuevas concepciones filosóficas y religiosas.

Cuando Marco Polo emprende su largo viaje no va a ningún descubrimiento sino a seguir un itinerario conocido y transitado por más de mil años. Nada de lo que podía decir o traer era realmente nuevo, fuera de su riqueza, para pueblos que como el de Venecia habían sabido del oriente desde su fundación.

La historia viviente de ese río de confluencias humanas que fue la ruta de la seda ha quedado en los testimonios de las obras de arte que produjeron los mestizajes culturales en los puntos de encuentro. Cada avanzada cultural, cada caravana traía y llevaba influencias creadoras. Hubo una Grecia que fue con Alejandro y un oriente que regresó con sus soldados. Hubo una influencia europea que partió hasta el Asia Central y hasta las ciudades de la China y la India. Todas esas culturas se mezclaron y produjeron nuevas y sorprendentes creaciones. Más tarde los árabes, en su cabalgata sin término, recogieron e incorporaron desde Siria hasta Acra, pasando por Persia, todos los refinamientos de aquellas lejanas tradiciones artísticas.

No se puede andar entre esos testimonios sin viajar por la historia y con la historia como los caravaneros de la ruta fabulosa. Gracias a la exposición que han organizado los Museos de Francia en el Grand Palais, hoy se puede realizar en pocas horas todo ese peripo deslumbrador y revelador.

Se ve así, en su realidad, otra historia, que no es la misma de los conquistadores y los batalladores, sino la del lento y profundo encuentro de los hombres en el comercio de sus creaciones y de sus creencias. La historia de la cultura que es la de la vida, y no la de la guerra que es la de la muerte.

Por la ruta de la seda la imaginación puede viajar sin término (ALA)

El movimiento no-alineado (II)

Los líderes del neutralismo

Por DINA NASCETTI

Servicio Especial de Inter Press Service

ROMA, ABRIL (IPS) - A partir de la Conferencia de Bandung de 1955, los encuentros y las reuniones entre los países que no formaban parte de los dos bloques se multiplicaron y llegaron a una zona que iba desde el Sudeste Asiático al Medio Oriente y a África Negra. En cierto punto se integró en el juego diplomático de los países no alineados también Yugoslavia que, después de la ruptura con el Cominform en 1948, estaba buscando una colocación internacional propia en base a principios y en la práctica del neutralismo una real convergencia de objetivos, y en la alianza entre países neutralistas un terreno fértil para explicar su actividad diplomática.

El encuentro de Brioni de julio de 1956 entre Tito, Nehru y Nasser, representó el comienzo de una intensa colaboración entre los tres líderes del neutralismo que debía llevar cinco años después a la conferencia de los Países No Alineados que se realizó, precisamente en Belgrado, en septiembre de 1961. En ella participaron 25 países, sobre todo africanos.

Esencialmente la Conferencia de Belgrado sacó a primer plano la existencia de los almas y de las actividades neutralistas: la anticolonialista y militante propugnada por países africanos y asiáticos (Egipto, Argel, Marruecos, Túnez, Ghana, Mali, Guinea, Sudán, Etiopía, Somalia, Birmania, Pakistán, Ceilán) durante el cual el Primer Ministro chino además de establecer un serie de relaciones de colaboración y de solidaridad lanzó la propuesta de un "nuevo Bandung", que, según pensaba China, debía concretarse en una nueva gran reunión cumbre de los países afro asiáticos que conferiría a Pekín el papel de

(Pasa a la página 12)

Hacia un cambio en la evaluación educativa

Por ARTURO TAPIA ROCABADO

evaluación Educativa en a ha suscitado frecuentes arios y disgustos en las de la opinión pública por eas negativas que contra en algunos aspectos, que en la parte de las idades, persigue la ión integral, sistemática , etc. etc. Pero en la l, sólo corresponde a una LACION TRADICIONAL DEMICA.

ones fundamentales nos demostrar y cuantificar os, que decimos, tiene sotivos para manifestar de esta manera. Se debe que evaluar es dar las actividades educativa ya sea cuantitativa o tivamente en consideración con los objetivos que en los programas. el de en el que se trabaja ecimiento, condiciones as, material de enseñanza organización, disciplina, factores que pueden ser tos). Debe abarcar todos ectos de la personalidad ente-alumno, solamente demostrará que la ción es flexible y a, de acuerdo con los reintes nacionales.

cimiento de todos es Supremo Gobierno está ado en elaborar planes ernales, por los Servicios ctas al desarrollo del Considerando esta prioridad, también deben una evaluación de conprácticas y prácticos, con la mentalidad de la ea de la población es- El es obvio reconocer todo debe venir del Estado que el hombre bolicomo promotor de su progreso, debe acudir nado que le hace la , lograr el positivo ue socio-económico.

Esta unión de esfuerzos ativas con sentimiento alista y criterio tado de reorganización tiva, hará posible el educativo, dada la responsabilidad para der una sana política a e imprescindible en nacional. De esta , nos permitimos decir evaluación tradicional ta difícultades en el enseñanza-aprendizaje; no se puede dar el justo a los méritos que poseen ucandos, ya que en la idad se da mayor incia a la capacidad re- Privilegio de unos cuantos memoriones, los más tienen que valerse de toda clase de malabarismos para ser promovidos al curso inmediato superior. puesto que su formación es enciclopédica. El estudiante se prepara para rendir eficientemente en los exámenes, sin que el ensayo responda a las exigencias de un país subdesarrollado. Consecuentemente, los estudiantes, padres de familia, periodistas, opinión pública, y otros, reaccionan en contra del Magisterio; porque la evaluación no ofrece garantías suficiente para el desarrollo de la personalidad, como para la creatividad. Además al docente le mantiene inactualizado, si es que no está fuera de órbita, puesto que el Magisterio se ha convertido en puente para continuar otros estudios que nada tienen que ver con la actividad educativa. Razones hay para que el maestro sea también abogado, médico, economista, etc. etc.

Los recursos económicos que el estado paga, no alcanzan para cubrir las necesidades apremiantes de la familia del docente: entonces, éste tiene que buscar otros fuentes de ingresos, a fin de que su situación sea más llevadera, descuidando la misión que la Patria le ha confiado.

En este entendido expondremos la siguiente escala evaluativa inicial:

Asistencia diaria	10 puntos
Evaluación	15 puntos
Trabajos prácticos	15 puntos
Exámenes Bimestrales	30 puntos
TOTAL	70 puntos

El lector a través del porcentaje indicado, puede darse cuenta que lo demostrado está en minusvalía con relación a los objetivos nacionales que toda Ley Evaluativa persigue.

En cambio la Evaluación Progresiva o Integral, tras un panorama real y armónico con el servicio educativo nacional, en contraposición con el anterior. Fomenta el desarrollo de la personalidad total; prepara al educando para la vida; los exámenes no son imprescindibles para promoverse al curso inmediato superior, dada que la evaluación es objetiva y subjetiva; desecha toda reacción en contra de la educación, porque concede amplia integración docente-alumno. Por consiguiente el maestro necesariamente, tiene que estar actualizo para impartir una sólida formación socio-cultural al educando.

Con esta finalidad, también presentamos la escala valorativa de este sistema:

El desarrollo de la personalidad se califica sobre 25 puntos distribuidos en la siguiente forma: Asistencia diaria 5 puntos; evaluación diaria 10 puntos; Trabajos prácticos 10 puntos, Desarrollo de la creatividad 10 puntos, Exámenes bimestrales 25 puntos.

En el plano de la creatividad, es necesario otorgar cuotas variables, pues, se incita a la ejecución de una actividad. En todas las materias tendremos sorpresas agradables, debido a las reacciones positivas del alumno. Este modo de evaluar nos enseña a utilizar los contenidos culturales como medios de apreciación del desarrollo psíquico en un sentido completo que concurren la intuición, y el sentimiento en orden a una mejor comprensión del aprendizaje afectivo, volitivo y social.

Por esta justificación decimos que la sistematización es obra de reazonamientos y con mayor razón, la educación que debe ser crecimiento simétrico del espíritu. Con este conjunto de principios el progreso del país ingresará a una etapa de seguiridad y garantía educativa, ya que está de acuerdo con la compleja mentalidad del proceso de enseñanza-aprendizaje. Por otra parte finalizaremos el artículo que dice: "El alumno que aplaza en las pruebas de habilitación un promedio inferior a tres seis; aun en una sola materia pierde el año". Terrible sentencia que a muchos les pone la soga al cuello y tienen que repetir el curso perjudicando de esta manera a otro que debe ocupar ese pupitre.

Los maestros de aula son los que soportan todo el peso de las actuales dificiencias que abriga el Sistema Educativo. Las autoridades educacionales, deben dar acceso a nuevas ideas, nuevos métodos elaborados por docentes de carrera para que de una vez respondamos a las necesidades socio-culturales de la patria. Debemos tomar en cuenta que los bolivianos tenemos que dar soluciones a los problemas que la Nación viene arrastrando desde antaño: pero estos remedios, tienen que ser sin ninguna influencia extranjerizante, porque estas influencias, sólo van en detrimento a la economía familiar, gravitando en la del Estado.

Cartas a PRESENCIA

El destino de los profesionales

Trinidad, Marzo. 25, 1976

Señor Director :

He leído con mucha tristeza una noticia que trae el periódico, que tan dignamente dirige Ud., la cual trata de los 9.803 bachilleres que se inscribieron para dar el EXAMEN DE INGRESO, a las diferentes Universidades del País, para el primer periodo del presente año.

Sabemos que han egresado 34.000 estudiantes, como Bachilleres; si hacemos números, los inscritos a la Universidad serían sólo el 40,8 del total. Que egresaron como Bachilleres. De estos 9.803 inscritos —siendo muy optimistas— lograrán ingresar a la U.B. el 80%, o sea 7.842 solamente ¿Qué pasará con los restantes 16.158 egresados del ciclo secundario? Pasando al problema universitario de los 7.842 que ingresarían no todos llegan a culminar sus aspiraciones o deseos de ser profesionales, ya que entre huelgas, paros, represiones, etc., etc., algunos sólo llegan hasta la mitad de su carrera, especialmente las mujeres.

Sigamos siendo optimistas, de los 7.842 que ingresarían a las aulas universitarias —como aceptados— saldrían 5.000 profesionales, esos serían los que luchen contra paros, huelgas, etc.

Aquí llegamos al punto culminante. Después de todos esos años, de estudio, tal vez previa vaciones, el profesional se queda a trabajar en su país y para su país; pero, el profesional boliviano no es ni regularmente remunerado por el Estado, ya que actualmente un profesional egresado en Bolivia, percibe un salario inferior al de una Secretaria que trabaja a medio tiempo.

Por todas esas razones, creo que de los 16.158 bachilleres que no se inscribieron en la U.B. para rendir el examen de ingreso, por lo menos el 50% se fue al exterior, o sea 8.079, otro porcentaje se quedó en nuestro país trabajando y siendo más útil a su familia y a su Patria, ya sea en fábricas, el comercio u otra actividad que le dé para vivir regularmente.

Seamos más realistas y llamemos las cosas por su nombre, una persona no sale profesional porque solamente le gusta tal o cual profesión, sino por interés económico. En nuestro país el 99,9 % de los profesionales son así, ya que al salir Bachiller uno no sabe que vocación tiene, el objetivo que persigue un estudiante universitario es percibir un buen sueldo para su bienestar y el de su familia y, al no tener lo que desea se va al exterior; allí hay muchas fuentes de trabajo, le dan todas oportunidades a su profesional para seguir investigando y aprendiendo más. ¿Entonces por cuál optar? ¿Estudiar y quedarse en Bolivia después de egresar para percibir sueldos muy bajos, estudiar, egresar y quedarse en el exterior a trabajar?

Un bachiller, si se pone a pensar en este problema, no intentaría ingresar a la U.B. porque hasta que otro de su condición egrese de la Universidad —unos 6 años por lo menos— él tendrá una casa propia decorada convenientemente amoblada, será tal vez más madurо en su manera de pensar, tendrá una meta trazada y porque no decirlo, un salario más agradable que un recién egresado.

Todo cambiaría, si en nuestra Patria, se le asigna un salario mínimo a un profesional que está sirviendo a su país, repito, para que viva por lo menos en forma regular, a la altura que su profesionalización le exige.

Gracias.

Atentamente,

Fdo. Lautaro Valdez Vásquez.
C.I. N° 375417

NOTAS Y PERFILES

La guerra contra la gripe

Las autoridades sanitarias del país, vale decir el General Doctor Jorge Torres Navarro, Ministro de Salud Pública y su Ayudante de Campo, el también General Doctor Gastón Ponce Caballero, han declarado la guerra a la gripe, cuyos virus se aprestan a cruzar las fronteras del país, como si se tratara de conocidos contrabandistas. El documento oficial dice así:

Cuartel General de la Plaza del Estudiante
Comando en Jefe Sanitario del País
La Paz, Abril 7 de 1976.
Motivo: Declaratoria de Guerra
Exposición: La que sigue a continuación y que debe leerse sin interrupción para evitar cualquier congestión.

En vista de que legiones de virus extraños se aprestan a ingresar al territorio nacional para anidarse en bronquios y pulmones, gargantas y narices, el Comando en Jefe Sanitario del país ha declarado la guerra a la gripe a partir de este momento en que lanzamos el primer estornudo, cual clarinazo precursor de victorias.

La ciudadanía deberá tomar las siguientes previsiones, siempre bajo el lema de la actual campaña y que no es otro que el de: "al catarro con el jarro y si es con tos, dos".

Como es de conocimiento público, un organismo con abundante vitamina "C" resiste muchas cosas; para ejemplo ahí tenemos a la Comibol un organismo que no le teme a las gripes y de la cual vamos a hablar un día de estos. La vitamina "C" se encuentra en los limones y por lo tanto, cada ciudadano deberá servirse jugo de limón en cualquier cantidad. Para evitar que esta fruta haga daño al organismo, se recomienda mezclar su jugo con Singani San Pedro en cantidades iguales y mejor si el Singani gana en la proporción, así el pisco-sauer tendrá más cuerpo y al sexto drink nadie se acordará del frío, ni del resfrío.

(Breve interlocutor entre dialogo:)

-¿Y usted, señora, cómo curó su gripe?
-Yo la curé con granizo.
-¿Con granizo...?
-Si, con el doctor Granizo Ponce.

Sigue la declaratoria de guerra contra la gripe que deberá ser leída en cama, mientras usted se hace frotar los pies con una negra de Yungas, procedimiento térmico que ha dado grandes satisfacciones a los resfriados, especialmente en el Sur de los Estados Unidos, en la época del Tío Tom).

Para lograr la victoria final se precisa del concurso de todos los ciudadanos ya que se trata de una epidemia de gripe cuyos virus no han podido, todavía, ser individualizados, pero ya los Inspectores de la Renta les han echado el ojo y es difícil que puedan escapar.

Conciudadanos: no empecéis a temblar de frío y a gotear por las narices antes de que llegue la gripe, pero si ya podéis empezar a llorar a moco tendido por las futuras víctimas de este grave mal. Os saludan con efecto y os desean salud vuestros Jefes de Minsalud. Firma: Doctor Chulla Torres y Doctor Granizo Ponce".

Por la copia:

PAULOVICH.

Fue solucionado problema de la provisión de tubería para Sucre

SUCRE, 7 (PRESENCIA).- La compañía metalúrgica "Barbará" del Brasil repondrá el material observado en la ejecución del proyecto de renovación de la tubería de agua potable, en el caso viejo de la ciudad, así quedó acordado en el convenio suscrito con la presencia de un personero que llegó desde el Brasil y técnicos del Ministerio de Urbanismo y Vivienda.

Luego de prolongadas reuniones, entre ejecutivos de la Empresa Local de Aguas Potables, consultora CPM, técnicos del MUV y directorio de la Empresa de Servicios, se suscribió el convenio cuyas cláusulas mas importantes expresan:

"Si un tubo fuera utilizable, dentro de los márgenes señalados en las especificaciones técnicas, se procederá a un corte en el sector dañado, utilizándose el resto del tubo debiendo reponerse la longitud de la parte defectuosa"

"Si el tubo observado no fuera utilizable, la reposición será por la totalidad. En ambos casos, la firma proveedora del Brasil enviará el lote de tubería a reponerse, a su costa, a su nombre. CIF-Santa Cruz, colocando el lote en los almacenes de ELAPAS, hasta el 30 de mayo de 1976"

El Presidente del Directorio y Alcalde Municipal aclaró que el porcentaje de tubería observada "alcanza únicamente al siete por ciento del total del suministro".

Expresó que las observaciones formuladas por las Consultoras C.P. M. hacían referencia a la calidad de un porcentaje considerable del suministro, extremo que tuvo matices de escándalo. "Lastimosamente, estas aseveraciones derivaron de la falta de conocimiento completo del pliego de especificaciones. Esperamos que la consultora aclare por su parte este hecho", afirmó.

El Gerente de exportaciones de la empresa Barbará del Brasil, Juan Carlos Rosito, habló sobre la "reconocida calidad internacional de los productos" Barbará," cuya reputación procede de decenas de años de experiencia"

En otra cláusula del convenio, se estipula que la Compañía "Barbará" enviará a la brevedad posible, desde el Brasil y a su costa, una cortadora de tubos. Hasta antes del retorno al Brasil, el Ing. Rosito y los personeros de las firmas importadoras locales resolverán, por separado, separado, todos los detalles del costo de instalación de un segundo banco de pruebas, más otros que podrían estar relacionados con los problemas surgidos de las observaciones.

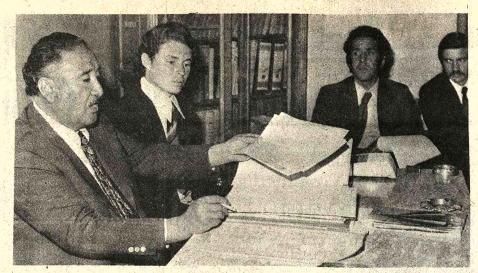

ACUERDO.- Con la firma de un convenio, fue solucionado el problema por mala calidad de parte de la tubería que se usa para renovar la red de agua potable en Sucre. En la foto el Gerente de ELAPAS, José León Murguía y representantes de la firma brasileña "Barbará".

Se inició la comercialización de tabaco producido en Mairana

MAIRANA, 7 (PRESENCIA).- Se inició en esta localidad la comercialización del tabaco negro producido en todo el valle de Mairana, a cargo de la Compañía Industrial de Tabacos de La Paz. Roberto Kavlin, alto ejecutivo de esa firma, llegó aquí a fin de cordinar con los tabacaleros el sistema de comercialización.

Este año, se ha incrementado más de 500 por ciento con relación al año anterior, sin embargo, una fuerte sequía ha provocado la pérdida de un 30 por ciento de la cantidad calculada. Por lo menos 14.000 quintales se producirán en el valle de Mairana, de los cuales 10.000 adquirirá la primera industrializadora del tabaco negro en el país.

El saldo servirá para cubrir el mercado interno y pedidos de otras firmas tabacaleras, al parecer muy poco quedará para la exportación a que se tenía programada. Tabacos de Bolivia Ltda. (TABOL) es la empresa que debe exportar una vez que se cubra todo el mercado nacional.

TABACO.- Efectivos que prestan servicios en COFADENA, se dedican al cultivo de tabaco en Yerba Buena. (Foto FRANCO para PRESENCIA).

Samaipata:

Esperan apoyo para reparar las calles

SAMAIPATA, 7 (PRESENCIA) - Muchas calles y avenidas de Samaipata se encuentran en mal estado de transitabilidad.

El deterioro de las mismas se debe a su caprichosa topografía y al poco cuidado de las autoridades municipales.

Sin embargo, las autoridades dicen que falta la cooperación de los vecinos con el mejoramiento de aceras, canales de desague y otras obras que deben realizar.

Sería conveniente que tanto autoridades como los habitantes traten de trabajar en forma coordinada unos mejorando calles y otros haciendo lo propio con sus aceras y fachadas.

Se espera a más de diez mil personas en la manifestación de esta tarde en Oruro

ORURO, 7 (PRESENCIA).- Más de diez mil personas, provenientes de todos los sectores vivos de la población, testimoniarán su apoyo al gobierno de las Fuerzas Armadas de la Nación y al Presidente de la República, general Hugo Banzer Suárez, mañana por la tarde, según estimaciones de los organizadores de la concentración cívica.

En la Prefectura del Departamento, se refirió que ese despacho no es propiciador de la manifestación, sino que simplemente está cooperando a su organización, atendiendo a las múltiples solicitudes llegadas de parte de numerosas entidades cívicas, culturales y laborales, "que en forma espontánea han resuelto exteriorizar su reconocimiento a la obra que viene realizando el gobierno nacionalista, desde hace cuatro años, en beneficio del pueblo de Bolivia, así como expresar su respaldo al Presidente de la República, General Banzer"

Añadió: "El alumbrado y la radiocomunicación llegarán a las diferentes poblaciones provinciales, mediante el programa que tiene la Prefectura, y se dará mayor prioridad a las poblaciones occidentales, donde actualmente muchas localidades carecen de estos beneficios"

Una comisión integrada por autoridades locales y representantes de entidades diversas, viajó a La Paz, para invitar al Primer Mandatario de la Nación, a visitar esta ciudad, para recibir personalmente el respaldo de la ciudadanía orureña. La invitación se hará extensiva a los ministros y a los miembros del Alto Mando Militar.

Los organizadores de la concentración cívica "no será marcha", informaron que para este acontecimiento continúan recibiéndose adhesiones de muchos organismos. Señalaron que han hecho conocer su participación de manera oficial hasta ahora, trabajadores ferroviarios, campesinos, gremiales, comerciantes minoristas, choferes, magisterio, mineros de Huanuni, Machacamarca, Estalsa, Poopó y Colquiri.

CONCENTRACION

El acto comenzará a las 14.30 previa una concentración preliminar a la altura del Parque Castro y Padilla, donde estará la cabeza de la columna que formará a continuación, sobre la calle Adolfo Mier, hasta el mercado "Campero".

Luz eléctrica para Sabaya

ORURO, 7 (PRESENCIA) - Dentro de poco tiempo más, la población fronteriza de Sabaya, contará con servicio de luz eléctrica. El Ministerio de Transportes y comunicaciones, atendiendo favorablemente a gestiones emprendidas por el Prefecto del Departamento, General Angel Quintanilla Velasco, dispuso que, a la brevedad posible, sea instalado en esa localidad un grupo electrógeno, además de un servicio de radio.

La primera autoridad departamental señaló que de esta manera se está convirtiendo en realidad el plan de electrificación que alienta su despacho, para las regiones rurales de Oruro, como medio de lograr la integración del Departamento.

En Samaipata:

Director del Instituto de Cooperativas explicó los beneficios de este sistema

SAMAIPATA 7 (PRESENCIA).- El director del Instituto Nacional de Cooperativas, Luis Montaño Daza, explicó en esta localidad los alcances de esa institución como instrumento de desarrollo económico y social del país.

Visitó Samaipata acompañado del jefe regional en Santa Cruz, Doctor Rafael Sambrana, y del licenciado Julio Guzmán de esa misma repartición, explicaron a autoridades y cooperativistas los fines que persigue el organismo rector del cooperativismo Boliviano. Las reuniones se realizaron en la alcaldía el último domingo.

Montaño Daza explicó que las deficiencias en el campo agrícola se deben a la falta de que una planificación adecuada, en los diferentes centros de producción y que este problema no es regional sino también en todo el país. Los diferentes organismos técnicos del estado hasta ahora nada en concreto han hecho en este campo, donde el verdadero agricultor (pequeño) no ha recibido orientación ni asesoramiento técnico. Instó a los cooperativistas de Samaipata a trabajar en forma sincronizada, único sistema para nivelar el medio de vida de los cooperativistas.

Los dirigentes de la cooperativa agrícola "Samaipata Ltda. denunciaron ante el Instituto Nacional de Cooperativas, las deficiencias del Banco Agrícola de Bolivia, sobre la concesión de créditos en el area rural, más concretamente en Samaipata, donde el año anterior se les instó a sembrar papa, sin preocuparse del mercado; debido a la inestabilidad de precios, este rubro se fue por debajo del costo de producción, ahora los cooperativistas en lugar de recibir cooperación del BAB se han adeudado más, con el peligro de perderlo todo.

Montaño, dijo que no es la primera queja que recibe del Banco Agrícola, dijo que en lugar de ser una institución de fomento agrícola es una institución de "usura", especialmente con los pequeños agricultores, "sus técnicos no se preocupan de la planificación agrícola ni de la diversificación de esos productos"

Para solucionar el caso de Samaipata, una comisión entablará negociaciones con las cooperativas de consumo en Santa Cruz, a fin de buscar un mercado seguro de la papa y evitar los intermediarios causantes de la elevación del precio del producto agrícola. Para tal objeto, la oficina regional en Santa Cruz, colaborará en la solución del problema.

CURSILLOS

El Instituto Nacional de Cooperativas, dentro de poco dictará interesantes cursillos a nivel de líderes, donde las diferentes cooperativas locales se beneficiarán con una orientación básica en el aspecto social y administrativo de las cooperativas, locales "15 de Diciembre" de Ahorro y Crédito'; Electrificación "Florida Ltda''; Servicios Públicos "Samaipata Ltda'' y la Cooperativa Agrícola "Samaipata Ltda."

Comité cívico impulsa proyectos para Maira

MAIRANA, 7 (PRESENCIA).- Acaba de formarse el primer Comité Cívico de Desarrollo Regional en esta localidad, su objetivo es trabajar en labor conjunta con autoridades e instituciones locales y de toda la región.

Esta agrupación cívica fue formada, según opinaron sus dirigentes, en vista de que las autoridades muy poco trabajan en bien de la colectividad y acelerar ante los poderes del estado la ejecución de varias obras de servicio social. En las poblaciones rurales de la tercera Sección Municipal que forma Mairana, se carece de caminos, medios de comunicación telégrafo, postas Sanitarias, irrigación, escuelas y otras obras de importancia.

Según expresaron los delegados, cuando estaba naciendo esté Comité, hay mucho deseo de trabajar en labor conjunta con instituciones del estado. La constitución de la represa del Valle de Mairana, para irrigar miles de hectáreas, es la meta del Comité Cívico de Desarrollo Regional, considerada como una de las más importantes del Valle de Santa Cruz y cuyos estudios han sido elaborados por firmas consultoras.

Este comité se abocará en colaborar estrechamente a la firma ARGENBOL, constructora de la planta agroindustrial de Mairana, para la elaboración e industrialización del maiz en sus diversas rubros, obras que encara el Comité de Obras Públicas de e "Ojalá que este com nexo entre autoridad blo, y su formación cuadrada a su especi cívica" dijeron

La nueva dir Comité Cívico Re Desarrollo está in Jesús E. Aguilera, dente, Milton Nuñez vicepresidentes, Mustafá y Ange secretarios de or Miguel Aguilera, García, Víctor Pra Prado, de Sivingal, La Colipa, Mendi Buena y otras ha sus delegados, con q se han sumado las de Mairana.

Servicio de tendrá a su acceso a "El

SAMAIPA (PRESENCIA) Samaipata dice q de acceso a la ruinas de "El Fu sólo 8 kilómetros a localidad, estará Servicio Nacional s según telegrama re dirección nacion tanto, hasta ahora hecho las autorida camino, donde semana, tanto vis turistas, tienen que a pie, debido al dete de la vía de 5 kilóm la carretera asfalta

Urgente

Necesito dos secretarias para at de pasajes en Flota BOLIVIA. Favo sentarse en horas de oficina.

Técnico en ovin

Se necesita un Ingeniero Agróno Técnico Agrícola especializado en ovino Enviar antecedentes a Casilla 469 - La Pa

Firma importadora preci

Secretaria Ejecu

con conocimientos de inglés.

Ref.: Curriculum Vitae a Casilla 68

Agradecimiento

A los doctores:
T. Thompson, M. Tejerina, G. Guis Uría, C. Castel, al cuerpo médico, enfer todo el personal del Hospital Metodista fundo agradecimiento por las atencion pensadas a mi esposa en el restablecimient salud.

ADOLFO VELASCO MARTINEZ.
La Paz, 7 Abril de 1976.

Se necesita cocin

Cama adentro. Inútil presentarse sin tificados. Prolongación Cordero Nº 15

Aviso al públic

Por haberse extraviado el cheque Nº. 20 dólares 300 a la orden de Marcia Barrient cargo al Bankers Trust Co. New York girado por el Banco Boliviano Americano, viene al público y bancos en general que dado nulo y sin valor alguno.

Secretaria Ejecuti

Importante Empresa Extranjera re los servicios de una Secretaria Eje con amplio dominio del Idioma In Shorthand, pagamos buen salario. Enviar curriculum vitae y fotogr Casilla 260 La Paz.

Restaurant
AMBASSADOR
SANTA CRUZ - Equipetrol

Empresa Nacional de Ferrocarriles

CONVOCATORIA A PROPUESTAS Nº. P. 3/76
PROVISION VIVERES.

Por orden de la Honorable Junta Especial de Adquisiciones de la Empresa Nacional de Ferrocarriles, se invita a las firmas interesadas legalmente establecidas a presentar sus ofertas para la provisión de:

1.- Aceite comestible
2.- Arroz clase Buena
3.- Azúcar Superior
4.- Fideos a granel
5.- Harina de trigo
6.- Manteca de cerdo
7.- Leche condensada
8.- Leche en polvo
9.- Té en paquetes.

El Pliego de Condiciones Generales, se encuentra a disposición de los interesados en la Oficina Compras Pulperia, Avenida Ismael Vásquez, Pura - Pura; donde se recibirán las Propuestas hasta horas 17:00 del día 26 del corriente.

La Paz, Abril de 1976

GERENCIA ADMINISTRATIVA

Centro Nacional de Computación

TERCERA CONVOCATORIA A PROPUESTAS Nº 1/76
LICITACION INTERNACIONAL PARA LA PROVISION DE UNA CORTADORA DE MICROFICHAS Y TRES LECTORAS DE MICROFICHAS

El Centro Nacional de Computación, invita a las firmas especializadas en la provisión mencionada en el rubro a presentar sus propuestas de acuerdo a especificaciones que pueden ser retiradas a partir de la fecha del Departamento Administrativo de CENACO, Edificio de la Renta, 5to. piso, Ballivián Nº 1333.

Las propuestas deberán ser presentadas con todos los requisitos y formalidades de Ley, hasta el 20 de abril a horas 18.00 del año en curso, en la Secretaría General de CENACO.

La Paz, Abril 7 de 1976

COBEE

CIA. BOLIVIANA DE ENERGIA ELECTRICA S.A. Subsidiaria Planet Co.

Para mejorar el servicio que le presto, debo efectuar los siguientes CORTES DE ENERGIA :

Zona : GARITA DE LIMA Día VIERNES 9 de hrs. 08.00 a 12.00 afectando a las siguientes calles : Nataniel Aguirre, entre Garita de Lima y Los Andes. CHOROLQUE, ANTONIO QUIJARRO entre Nataniel Aguirre y Juan Granier.

Zona : GARITA DE LIMA Día VIERNES 9 de hrs. 08.00 a 10.00 afectando la siguiente calle : INCLACHACA entre Garita de Lima y final.

Gracias por su cooperación y comprensión. CONSTANCIO

Comité de Obras Públicas y Desarrollo del Beni (CODEBENI)

CONVOCATORIA 04/76

Por determinación del Comité Departamental de Obras Públicas y Desarrollo del Beni (CODEBENI), se convoca a las firmas consultoras legalmente establecidas en el país, presentar propuestas para el ESTUDIO INTEGRADO PARA POBLAMIENTO, CRIA, EXPLOTACION, DESAROLLO Y COMERCIALIZACION DE LA GANADERIA EN EL DEPARTAMENTO DEL BENI.

Las especificaciones, serán proporcionadas en la Secretaria General del Comité de OO.PP. y Desarrollo del Beni, Joaquín de la Sierra Nº 418 en la ciudad de Trinidad y teléfono 29154 en la ciudad de La Paz, previo pago de $b. 500 (quinientos 00/100 pesos bolivianos).

Las propuestas, deberán ser presentadas en la Secretaria General de CODEBENI, en sobres debidamente cerrados y lacrados, conteniendo la documentación de acuerdo a disposiciones legales, a partir de la fecha, ahsta las 18 horas del dia martes 4 de mayo del año en curso, bajo el siguiente rótulo :

CONVOCATORIA 04/76
ESTUDIO INTEGRADO DE GANAERIA
SECRETARIA GENERAL DE CODEBNI
Joaquín de la Sierra Nº. 418
Trinidad

Trinidad, 8 de abril de 1976

RELACIONADOR PUBLICO

Comité de Obras Públicas y Desarrollo del Beni (CODEBENI)

CONVOCATORIA Nº 02/76

Por determinación del Comité Departamental de Obras Públicas y Desarrollo del Beni (CODEBENI), se convoca a las firmas interesadas a presentar propuestas para la provisión de un Grupo Electrógeno en primera instancia y dos Grupos Electrógenos como alternativa, para la generación de energía eléctrica adicional en la ciudad de Trinidad.

La presente convocatoria, tiene carácter Público Nacional e Internacional, pudiendo intervenir firmas de alta y reconocida categoria que cumplan con los requisitos establecidosen el D.S. 10120 de fecha 2 de febrero de 1972.

Los pliegos de especificaciones, serán proporcionados en la Secretaria General del Comité de OO.PP. y Desarrollo del Beni, Joaquín de la Sierra Nº 418 en la ciudad de Trinidad y telefono 29154 en la ciudad de La Paz, previo pago de $b. 400 (cuatrocientos 00/100 pesos bolivianos).

Las propuestas, deberán ser presentadas en la Secretaria General de CODEBENI con todas las formalidades de ley, a partir de la fecha hasta las 18 horas del dia martes 27 de abril del año en curso bajo el siguiente rótulo

CONVOCATORIA Nº 02/76
PROVISION DE GRUPOS ELECTROGENOS
Secretaria General de CODEBENI
Joaquín de la Sierra Nº 418
Trinidad

Trinidad, 8 de abril de 1976
RELACIONADOR PUBLICO

Comité de Obras Públicas y Desarrollo del Beni (CODEBENI)

ADMINISTRACION REGIONAL PARA OBRAS SANITARIAS

AROS - BENI

Convocatoria Nº. 03/76

Por determinación del Comité Departamental de Obras Públicas y Desarrollo del Beni (CODEBENI), se convoca a las firmas consultoras especializadas en Ingenieria Sanitaria, legalmente establecidas en el país, a presentar propuestas para el estudio de:

DISEÑO FINAL ALCANTARILLADO SANITARIO Y PLUVIAL PARA LA CIUDAD DE GUAYARAMERIN - BENI

Las especificaciones, serán proporcionadas en la Secretaría General del Comité de OO.PP. y Desarrollo del Beni, Joaquín de la Sierra Nº. 418 en la ciudad de Trinidad y teléfono 29154 en la ciudad de La Paz, previo pago de $b. 300 (trescientos 00/100 pesos bolivianos).

Las propuestas, deberán ser presentadas en la Secretaría General de CODEBENI, en sobres debidamente cerrados y lacrados conteniendo la documentación de acuerdo a disposiciones legales contenidas en la Ley de Consultoria Nº. 10418 de 18 de agosto de 1972, a partir de la fecha hasta las 18 horas del dia viernes 30 de abril del año en curso, bajo el siguiente rótulo:

CONVOCATORIA Nº. 03/76
DISEÑO FINAL ALCANTARILLADO SANITARIO Y PLUVIAL PARA LA CIUDAD DE GUAYARAMERIN
Secretaria General CODEBENI
Joaquín de la Sierra Nº. 418
Trinidad.

Trinidad, 8 de Abril de 1976.

RELACIONADOR PUBLICO

Vo. Bo.

Ing. Sinforoso Leigue Vaca
PRESIDENTE

Licitación nacional

Ministerio de Transportes y Comunicaciones

Empresa Nacional de Ferrocarriles(ENFE)

Se invita a las firmas especializadas en construcción de estructuras metálicas y obras civiles conexas, inscritas en los registros de las Cámaras de Industria y Construcción, a presentar sus propuestas para la ejecución de la presente obra:

Programa BIRF- 6.45 MAESTRANZA GUARACACHI

Los pliegos de Especificaciones Técnicas serán proporcionados a los interesados en la SECRETARIA DE LA GERENCIA DE REHABILITACION E INVERSIONES, Edificio Estación Central, previa cancelación de $b. 300.- (Trescientos pesos bolivianos).

El plazo de presentación de las citadas propuestas con todos los requisitos legales vence a horas 18:00 del día 10 de mayo de 1976.

Las propuestas se recibirán en la Secretaría de la Gerencia de Rehabilitación e Inversiones.

La Paz, 8 de abril de 1976.

GERENCIA DE REHABILITACION E INVERSIONES

Ministerio de Industria, Comercio y Turismo

Comité Boliviano del Café

CONCURSO DE MERITOS

Se llama a concurso de méritos para ocupar los siguientes cargos:
Un Ingeniero Agrónomo con especialidad en producción cafetalera, para trabajos de campo. Edad máxima 40 años.
Un Contador con residencia en la ciudad de La Paz.

Las solicitudes deben presentarse, acompañando Curriculum Vitae, hasta el 15 del presente mes en la Secretaría del Comité Boliviano del Café, ubicada en la calle Comercio Nº. 1210 o casilla de correo 1262.

POR ORDEN DEL SEÑOR MINISTRO

Gerencia de COBOLCA

La Paz, 8 de Abril de 1976.

Gobierno ecuatoriano frente a intensa agitación política

TO, 7 (AP).- La calma que prevalecía desde de enero cuando se instaló en el poder la al Junta Militar se ve ahora alterada por la ción en diversos frentes.

estudiante murió durante los disturbios idos ayer en Guaranda, capital de la pro- a andina de Bolívar, donde hay un paro de idades desde hace once días para reclamar al rno central atención a las necesidades ionales y la construcción de una carretera que lace con la costa.

gobernador militar Coronel Rodrigo Orbe, di- ge la multitud "enardecida y temeraria", violentamente los servicios públicos básicos anzó contra la policía que repelió el ataque. multáneamente.- soldados del batallón pagos y gendarmes detuvieron cerca de la d de Ambato, a 150 kilómetros al sur de Qui- na caravana de 120 vehículos en la que cen- es de residentes de la provincia de Bolívar se ían para presionar al régimen militar la ción de los problemas de la zona. La fuerza ca utilizó gas lacrimógeno y en medio de la sión 20 vehículos quedaron dañados mientras manifestantes se dispersaron desor- adamente.

a fuerza policial de Guaranda ha sido re- ada, los ciudadanos mantienen la huelga de zos caídos y se ha implantado el toque de que

En Quito la gendarmería desalojó por la fuerza os obreros que en huelga ilegal ocupaban dos fá- cas, y la central sindical CTE tildó de "brutal" gión. Estudiantes de la Universidad Central yaron a los obreros y salieron a las calles para resar su protesta pero intervino la gen- mería con gas lacrimógeno. Once estudiantes on detenidos y se dijo que ha sido apresado un gente de la federación de choferes.

Entretanto circuló la versión de que el ex Presidente Guillermo Rodríguez Lara, relevado el 11 de enero por la junta, se apresta a viajar al extranjero. El portavoz de la junta, Capitán de Navío Víctor Garcés, dijo que Rodríguez Lara puede salir del país cuando guste.

El representante de la revista "Vistazo" de Guayaquil fue citado hoy por el estado mayor del ejército para que presente pruebas en relación con la acusación publicada en su más reciente número sobre supuestas negociaciones fraudulentas en la compra de fertilizantes por el Banco Nacional de Fomento.

"Vistazo" menciona en su denuncia al ex ministro de agricultura y actual jefe del estado mayor del ejército, General Raúl Cabrera Sevilla.

El banco ha iniciado la investigación para establecer responsabilidades en la compra de los fertilizantes que le produjo, según aseveró, una pérdida calculada en 600 millones de sucres (24 millones de dólares).

Por otra parte el Ministro de Gobierno, Coronel Richelieu Levoyer, emplazó al jefe del velasquismo, Alfonso Arroyo Robelly, para que presente pruebas en relación con su reciente denuncia de irregularidades en el manejo de la cosa pública.

El abogado Francisco Vivanco respondió al ministro que los emplazamientos son "vanas declaraciones líricas mientras los tribunales de justicia no recobren su autonomía e independencia para que los ciudadanos puedan ser atendidos en sus denuncias, sin retaliaciones".

Al ambiente de agitación se suman problemas causados por fenómenos naturales.

En la población de Quevedo, en la provincia costera de Los Ríos, un alud redujo a escombros siete casas y causó la muerte de por lo menos cinco personas y la desaparición de quince.

EN FILA.- Nilwaukee EE.UU., 7 (AP).- Betty Ford aparece haciendo "cola" para almorzar en una cafetería de la Universidad de Marquette, tras realizar una gira por esa región como parte de la campaña de su esposo, el Presidente Ford, para las primarias de Wisconsin. (Radiofoto AP).

Según Presidente Videla:

Temor al marxismo precipitó el golpe contra Isabel Perón

BUENOS AIRES, 7 (AP).- El Presidente Jorge R. Videla dijo que la falta de conducción del gobierno peronista y el riesgo de que el marxismo llegase al poder precipitaron el golpe de estado hace dos semanas, informaron hoy fuentes militares responsables.

Las fuentes dijeron haber participado el lunes en una reunión de unos 1.200 oficiales del ejército en situación de retiro, oportunidad en la cual habló el jefe del estado.

Los informantes dijeron que el Teniente General Videla expuso la posición del ejército y señaló que muchos de los presentes serían convocados a colaborar con el actual gobierno.

Se dijo que participaron en la reunión, entre otros, los ex presidentes Generales Roberto M. Levingston y Alejandro A. Lanusse.

Videla asumió como presidente el lunes de la semana pasada, seis días después del golpe de estado incruento que derrocó al gobierno de Isabel Perón.

Las fuentes indicaron que el presidente habló casi una hora para exponer los propósitos de las Fuerzas Armadas en el futuro. Añadieron que la posición del ejército, según Videla, fue siempre de pleno respeto a las instituciones y el golpe de estado se dio porque existía el peligro de la desintegración del estado, había carencia de conducción en el gobierno, y un latente riesgo de que el marxismo lograse llegar al poder.

Los informantes atribuyeron al presidente haber dicho que las Fuerzas Armadas tenían un plan de tres etapas, una de ellas ya cumplida que era la de llegar al poder. La segunda, en ejecución, consistía en reorganizar la economía y la política y la última tenía como meta la consolidación de las instituciones.

En su primer mensaje al país el 30 de marzo el jefe del estado pronunció un moderado discurso en el que dijo que "ha llegado la hora de la verdad".

Las primeras medidas del gobierno fueron suspender las actividades políticas y gremiales; intervenir a la central obrera y a la central de empresarios y proscribir a seis partidos políticos ultraizquierdistas. Se estima que unas 3.000 personas han sido detenidas entre ellos la señora de Perón y prominentes ex funcionarios, para averiguar la actuación que les cupo a cada uno durante la gestión que desempeñaron.

Las Fuerzas Armadas habían manifestado reiteradamente su oposición a un golpe de estado. Pero ese propósito se vio frustrado, dijeron sus principales voceros, por la crisis política, económica y de violencia que padecía la Argentina.

Las primeras medidas económicas consistieron en dictar una ley que declara prescindibles a un número no determinado de empleados públicos, liberar los precios de todos los artículos excepto los medicinales y alentar las exportaciones.

Asimismo, a partir del lunes comenzó a aplicarse un rígido plan económico para frenar la inflación, consistente en fuertes gravámenes e impuestos para la población, aumentos en el gas, luz eléctrica y otras tarifas. Los sueldos no fueron incrementados.

En cuanto a la violencia política, se dictaron leyes que incluyen la pena de muerte para los culpables, pero no ha decrecido. Entre anoche y hoy fueron hallados seis cadáveres de presuntos izquierdistas y fue asesinado un agente retirado de la policía provincial.

Unas 70 personas han sido víctimas de la ola terrorista desde el 24 de marzo, y un total de 259 en lo que va del año.

OLP se reunirá próximo junio

EL CAIRO 7 (AFP) - La Organización de Liberación Palestina (OLP) propuso oficialmente hoy para junio próximo la realización de la reunión cumbre árabe.

La proposición fue transmitida a la liga árabe por el director adjunto del departamento político de la OLP, Said Kamal.

La decisión de reunirse regularmente la adoptaron los participantes en la séptima reunión cumbre árabe, en Rabat

pero las reuniones fueron postergadas en varias ocasiones debido a discusiones sobre la fecha y la sede.

Rechazo a una apelación de Radio Balmaceda

SANTIAGO DE CHILE, 7 (IPS) - Por tres votos contra dos la corte marcial de esta capital rechazó una apelación presentada por Radio Balmaceda, de propiedad democratacristiana, a la sanción de clausura por seis días que le impuso la jefatura de la zona de emergencia. En los considerandos del fallo la corte expresa que es función privativa del ejecutivo adoptar estas medidas cuando se producen situaciones de emergencia a raiz de la urgente necesidad de la nación.

Al referirse a las causas de la clausura (la radio fue acusada de crear sicosis de desabastecimiento de azúcar) el fallo expresa que "después de escuchar algunas cintas que contienen transmisiones de la emisora suspendida, se desprende que en forma pertinaz la Radio Presidente Balmaceda hizo una campaña que evidentemente conducía a la alarma, con motivo de la escasez del azúcar en el mercado, ya que repitió estas noticias en forma exagerada (hubo días en que se refirió cuatro veces) y las transmisiones se leyeron con un tono que le daba especial énfasis al asunto".

EXPERIMENTO.- Cleveland, Ohio, 7 (AP).- Un ternero holstein en un laboratorio de Cleveland durante un experimento de ejercicios cardíacos a través de un sistema artificial. (Radiofoto AP).

LA PAZ * SAO PAULO * RIO
y viceversa

vía
CRUZEIRO
jueves y sábado
VARIG
Agentes Generales
Av. Camacho 1223 - Telf. 63255 - 21540
En Santa Cruz: Calle Ingavi 120, Telf. 24211 - 24218

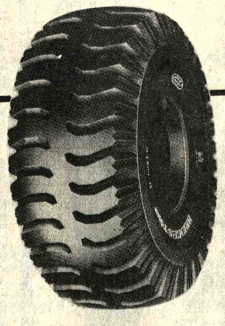

MUCHOS AÑOS DE BUEN SERVICIO
Y MILLONES DE KILOMETROS RECORRIDOS
DEMUESTRAN LA GRAN CALIDAD DE
BS
BRIDGESTONE
la llanta confiable
TOYOTA BOLIVIANA LIMITADA

Opinan en Roma:

Comunistas italianos avanzan con paso firme hacia el poder

ROMA, 7 (AFP) .- Los comunistas avanzaron hoy otro paso hacia el poder mientras el Primer Ministro Aldo Moro se reunía con dirigentes laborales izquierdistas en un intento por obtener algún apoyo para su tambaleante gobierno.

El tema del aborto pasó a un segundo plano tras haber actuado como detonador de la reciente crisis política. Más importantes son ahora los problemas de la economía y el creciente poder comunista.

Los comunistas se anotaron otro punto en su favor en Apulia, ciudad natal del Primer Ministro Aldo Moro, en el extremo sur de la península. Mediante un acuerdo entre los cuatro partidos que han constituido la columna vertebral del gobierno durante los últimos quince años (democratas Cristiano, Socialista, Socialista Democrático, y Republicano), se les concedió a los comunistas un papel en el gobierno local.

En virtud del arreglo, los comunistas votarían en la legislatura local para apoyar al gobierno regional, formado por los otros cuatro partidos. A cambio de ello los partidos negociarían todas las decisiones importantes con los comunistas.

El acuerdo parece dar la pauta del tipo de pacto de unidad nacional que los comunistas desearían en Roma. El secretario del Partido Socialista, Francesco de Martino, propuso algo similar ayer cuando amenazó con provocar la caída del gobierno minoritario democrata cristiano de Aldo Moro y precipitar la disolución del Parlamento.

Las advertencias norteamericanas sobre los riesgos que implicaría una unión con los comunistas parecen haber frenado a los demócratas cristianos en Roma, pero se han mostrado más receptivos con respecto a fórmulas de transacción con sus opositores en nivel local, donde no entran en juego las cuestiones de política exterior.

El Presidente Ford y el Secretario de Estado Henry Kissinger han advertido repetidamente que el acceso de los comunistas al gobierno forzaría a los Estados Unidos a reevaluar sus relaciones con este aliado de la OTAN.

Una declaración comunista elogió el acuerdo de Apulia como "otro paso para anular el prejuicio anticomunista". Los comunistas ya son socios en las legislaturas izquierdistas de seis regiones italianas, en una zona que se extiende desde las Alpes occidentales hacia el Sur hasta Lazio, cuya capital es Roma. También controlan todas las ciudades continentales importantes, con excepción de Roma.

La reunión de Moro con los dirigentes de los tres sindicatos más importantes, controlados por comunistas y socialistas, había sido convenida hace mucho tiempo.

Los sindicatos han criticado severamente la política financiera e inversionista del gobierno durante la actual crisis monetaria, en la cual la lira ha sido devaluada prácticamente en un 30 por ciento en relación con el dólar. Los dirigentes laborales ven con pesimismo la posibilidad de cualquier acuerdo con el gobierno. "Las dificultades de la situación política y económica han ido en aumento y no dejan esperanza para un resultado positivo, dijo Raffaele Vanni, dirigente laboral moderado.

CONSTELACION DE ESTRELLAS.- Nueva York, 7 (AP).- Ocho famosas figuras del cine tuvieron estrecha amistad con el multimillonario norteamericano, Howard Hughes, fallecido el lunes. De izquierda a derecha y de arriba hacia abajo figuran: Jean Harlow, Billy Dove, Katerine Hepburn, Jane Russell, Olivia de Haviland, Lana Turner, Ava Gardner y Jean Peters. (Radiofoto AP).

URSS afirma que está en peligro acuerdo de limitación de armas

MOSCU, (AP).- Si los Estados Unidos perfeccionan el recién ensayado Cohete Crucero, podría darse impulso a la carrera armamentista nuclear y ponerse en peligro el acuerdo de limitación de armas estratégicas, dice hoy el diario militar soviético "Estrella Roja"

El artículo sobre el cohete, publicado en la página tres del diario, es la primera mención hecha por la prensa oficial soviética de la discutida arma norteamericana, pero no se menciona específicamente que el Crucero sea razón fundamental de estancamiento en las conversaciones Soviético-Norteamericanas de Limitación de Armas Estratégicas (SALT)

El artículo no menciona al nuevo bombardero soviético patrullero, otro elemento que se dice obstaculiza una segunda etapa de acuerdos SALT.

"La intención del Pentagono de transformar el Cohete Crucero en un nuevo sistema de transporte estratégico y construirlo, está siendo muy criticada tanto por la opinión pública norteamericana como por la mundial", dice el diario.

"Esto no es sólo superfluo desde el punto de vista de los gastos, como se ha observado en Occidente, sino lo principal es que está fraguado de graves consecuencias, por ejemplo; una nueva carrera desenfrenada de armas estratégicas, la imposibilidad de llegar a acuerdos en ningún aspecto del desarme, el aumento de la desconfianza mutua y así por el estilo" añade.

"Estrella Roja" culpa sobre todo al Pentágono de este interés en el Crucero pero también insinúa que merece críticas el gobierno del Presidente Gerald Ford porque informa que el "gobierno norteamericano" rechazó la proposición de tres senadores norteamericanos de suspender inmediatamente las pruebas del cohete.

"El futuro dirá si el realismo prevalecerá o si la carrera armamentista recibirá nuevo impulso en los Estados Unidos", concluye "Estrella Roja"

Sepultaron los restos de Hughes multimillonario norteamericano

HOUSTON, EE.UU. 7 (AFP).- El millonario Howard Hughes, fallecido el lunes por una deficiencia renal, fue sepultado hoy en la mayor intimidad en un cementerio de Houston, donde naciera hace 70 años.

Sólo asistieron unas 20 personas a la ceremonia que fue precedida por una misa en la "church cathedral" una de las más antiguas del lugar.

La tía de Hughes, Frederick Lummis, y su hijo, estuvieron presentes pero ninguna de las esposas del millonario fueron advertidas.

A pesar del secreto que rodeó la ceremonia, pudieron asistir algunos periodistas a quienes Hughes logró evadir en vida durante años.

El pastor Robert Gibson, al bendecir los restos de Hughes, que deja una fortuna evaluada en dos mil millones de dólares dijo que "nadie se lleva nada consigo al abandonar la vida terrenal".

En el entierro, que fue rápido, debieron participar numerosos empleados de las pompas fúnebres debido al peso del ataúd, una media tonelada de cobre y plata.

El cuerpo de Hughes, según reveló una autopsia legal, pesaba 40 kilos y el millonario al parecer permaneció en cama largo tiempo antes de morir.

IDENTIFICACION

WASHINGTON, D.C. 7 (AP).- Una comparación de huellas confirma que el hombre que falleció en un avión cuando se le trasladaba desde México a un hospital de Houston era Howard Hughes, dijo el F.B.I.

Las huellas tomadas al cuerpo fueron comparadas con las que registraron cuando Hughes solicitó licencia de piloto en los años 30, dijo un vocero, y ambas eran idénticas.

El Secretario del Tesoro William Simon pidió l tificación para veri asegurarse que el cuer hecho el de Hughes, an el servicio de impues ingresos iniciase dimiento para gravar por Hughes.

Argentina no expulsará a los asilados políticos

BUENOS AIRES, 7 (IPS) - El Ministro de Relaciones Exteriores, Contraalmirante César Augusto Guzzetti, aseguró al alto comisionado de las Naciones Unidas para los refugiados, que los ciudadanos chilenos o de otras nacionalidades que encuentran asilados en la Argentina, no serán expulsados a sus países de origen.

En Ginebra, donde trascendió el compromiso de la Junta Militar que tomó el poder el 24 de marzo pasado, se asegura que el nuevo gobierno respetará en un todo los acuerdos internacionales vigentes en materia de asilo político.

En la Argentina, donde viven cerca de dos millones de nacionales de los países limítrofes, es nutrida la colonia de refugiados provenientes de Chile, Brasil y Uruguay, (las autoridades estiman en 12.000 los asilados por razones políticas).

El cambio del régi bría creado inquietud sectores frente a la p de que se repatrien a mos a sus países de o declaración del Mini tti habría traído tranq esos medios.

Coincidentemente, taría de prensa y difu presidencia Argentin conocer un comunica que expresa haber plazo hasta el 3 próximo, para que l políticos cumplan obligaciones que les en cuanto tales.

Los asilados presentarse ante las dades policiales a fin actualizar su domicilio var, cada seis meses individual.

Quienes no cum esos requisitos, al comunicado, serán e del país dentro del pla jen las autoridades.

Preocupa posibilidad de un testamento de Howard Hughes

NUEVA YORK, ABR. 6 (AFP).- La posible existencia de un testamento del multimillonario norteamericano Howard Hughes, fallecido el cinco comenzó ya a preocupar a la prensa.

Se ignora si Hughes redactó un testamento de su inmensa fortuna o si dejándose llevar por sus excentricidades prefirió librar su vasto imperio a interminables procedimientos judiciales.

Un ex colaborador del magnate que quiso mantener el anonimato declaró: "Dudo que exista ningún documento pues sus negocios eran muy confusos y muchos de ellos estaban en proceso".

Noah Dietrich, que durante más de 30 años fue su mayordomo, dijo una idea de como Hughes podía concebir su testamento.

Según Dietrich, hace varios años, Hughes decidió hacer un testamento pues pensaba que como viajaba mucho en avión podía tener un accidente.

Para esto reunió a todos sus secretarios y les dio varias versiones para que las escribieran a máquina y posteriormente se encerró con todos los ejemplares en su despacho.

Allí juntó las hojas de diversas versiones, quemó las restantes y de esta forma estaba seguro de que nadie podía saber qué es lo que él pensaba hacer con el dinero.

Según ex colaboradores de Hughes, aunque el testamento exista, es difícil que Hughes tenga herederos.

REMEMBRANZA

LOS ANGELES, 7 (AP).- Las mujeres en su vida lo recuerdan como un interesante conversador, un buen bailarín, un hombre con amplios intereses y una manía por el secreto.

Howard Hughes pasó por la vida de algunas de las mujeres más hermosas del mundo durante el periodo de 30 años cuando vivió y trabajó en Hollywood. El productor piloto e industrial murió ayer en ruta de Acapulco a Houston.

"Quería controlar las cosas de manera que no fuera sorprendido jamás, "dijo Ginger Rogers, que tuvo un romance con Hughes al comi década de 1930. "Sup originó viendo a su p millones de dólare perdió dinero y él para su imperio."

La señorita Roger Hughes como "un bu bueno, y también golfista experto y t

Ida Lupino recu conocido a Hughes que ella llegó de 1934. "No hubo ro tenía únicamente 18 la artista.

En los años 50, cu norita Lupino estab una serie de películas llevó a sus estudios era difícil de encontra tomara decisiones artista.

Olivia de Havilland una ocasión la primera telefónica que re Hughes. "Este es Hughes" dijo. "Ge columna de Louella Par nosotros estamos prometidos y creo que d conocernos".

Durante algun vieron frecuentemente aconsejó en asunto carrera. La actri renunciar de "Loque llevó" cuando cesa director George Cuk la convenció para hiciera.

Las mujeres en Hughes en Hollwood una amplia gama: Corinne Griffith, Nan Katherine Hepbur Harlow, Marion Mar Darnell, Elizabeth Ta Gardner, Yvonne Janet Leigh, Terry Mo Pomergue, etc.

Gobierno argentino rechaza asesoramiento de gremia

BUENOS AIRES, (AP). El gobierno militar rechazó un aparente intento de dirigentes gremiales peronistas que deseaban asesorarlo en cuestiones laborales, dijeron hoy voceros oficiales.

Por lo menos cinco jefes sindicales no tuvieron éxito en sus gestiones para entrevistarse anoche con el Ministro de Trabajo, General Horacio Liendo, quien rehusó recibirlos, se informo oficialmente.

Los que pugnan por formar una comisión de asesoramiento que actuaría en nivel ministerial y de la Central Obrera son Otto Calace, del gremio de la sanidad. Adolfo Millán, del vidrio, Roberto García, taxista y Enrique Nico, del poderoso sindicato del vestido.

Todos ellos, salvo Calace, estaban enrolados en la corriente "verticalista" que apoyaba sin reservas a la ex presidenta Isabel Perón después de su derroca 24 de marzo fue llevad elegante residencia al país donde perma tenida.

Después del golpe el gobierno militar sus actividades gremiales ticas y colocó bajo su Confederación General bajo (CGT), que estab do por dirigentes pero CGT tiene alrededor millones y medio de

En fuentes del Min Trabajo se comentó tiva a recibir a los gre no significa una ruptu aparato sindical, sino ahora se intenta p lanchas hasta que el se aclare.

Un número no de de dirigentes gremiale detenidos y conge cuentas para inves origen del dinero que

JOHN DEERE

Tractores sobre carriles

JD 450 C

Potencia 65 hp SAE al volante

Consulte precios Entrega inmediata

CIBO

COMPAÑIA IMPORTADORA BOLIVIANA S.A.

LA PAZ: Plaza San Francisco 202. Tels. 50900 - 20203 - Casilla 954
SANTA CRUZ: 24 de Septiembre 241. Tels. 23176 - 23172 - Casilla 670

CITIZEN

ATENCION SANTA CRUZ

UN TORBELLINO de emociones.....

UNA TRAGICA HISTORIA DEL BAJO MUNDO... Con dos actores excepionales:

MARTIN BALSAM TOMAS MILIAN

EL CONSEJERO DE LA MAFIA

TECHNICOLOR

18 AÑOS

MAÑANA GRAN ESTRENO CINE SANTA CRUZ

Tome INCA KOLA

MARCA REG.

Embotellada por PRODUCTOS ORIENTAL

Calle Colombia 520 Tel. 22982--27533 La Paz -- Bolivia

¿AHORA QUE DICES?

Licitación nacional

Ministerio de Transportes y Comunicaciones

Empresa Nacional de Ferrocarriles (ENFE)

Se invita a las firmas especializadas en construcción de estructuras metálicas y obras civiles conexas, inscritas en los registros de las Cámaras de Industria y Construcción, a presentar sus propuestas para la ejecución de la presente obra:

Programa BIRF- 6.45 MAESTRANZA GUARACACHI

Los pliegos de Especificaciones Técnicas serán proporcionados a los interesados en la SECRETARIA DE LA GERENCIA DE REHABILITACION E INVERSIONES, Edificio Estación Central, previa cancelación de $b. 300.- (Trescientos pesos bolivianos).

El plazo de presentación de las citadas propuestas con todos los requisitos legales vence a horas 18:00 del día 10 de mayo de 1976.

Las propuestas se recibirán en la Secretaría de la Gerencia de Rehabilitación e Inversiones.

La Paz, 8 de abril de 1976.

GERENCIA DE REHABILITACION E INVERSIONES

CADENAS DE TRANSMISION

IND. NORTEAMERICA DIAMOND CHAIN

VARIAS MEDIDAS ENTREGA INMEDIATA

TECNA LTD

CASILLA 4360 • TEL. 5455

Exposición y ventas: Av. Montes 437 La Pa

Excelente cosecha de arroz permitirá reservas a la FAO

ROMA, 7 (IPS) - La excelente cosecha de arroz de 1975 proporciona una buena oportunidad para constituir reservas para hacer frente a la escasez de los años en que las cosechas sean malas, pero muchos países en desarrollo - y la mayor parte de los productores de arroz son países en desarrollo -carecen de las indispensables instalaciones para el almacenamiento y de los cursos económicos para financiar la inmovilización de dichas reservas.

Aunque el nivel de las reservas es todavía relativamente bajo, los precios del arroz han bajado mucho y existe el peligro de que los agricultores no se sientan estimulados a seguir produciendo en la cantidad necesaria para acumular reservas adicionales hasta lograr un nivel más satisfactorio.

Estas fueron algunas de las conclusiones a que llegó la semana pasada el grupo intergubernamental del arroz, reunido aquí en la sede de la Organización de las Naciones Unidas para la Agricultura y la Alimentación (FAO)

El grupo se declaró muy preocupado por la amplitud de las fluctuaciones que durante el decenio pasado experimentaron de un año al otro tanto las disponibilidades como los precios del arroz.

"Como consecuencia", se afirmó "los consumidores de muchos países en desarrollo habían tenido que afrontar graves deificultades en los años de escasez, mientras que los productores sufrían pérdidas en los años de excedentes".

En la actualidad en el mercado mundial de arroz hay abundantes disponibilidades a precios cada vez más bajos, situación que se presentó en 1975 después de la escasez y los precios altísimos que habían prevalecido desde 1972/73 hasta mediados de 1974.

Aunque la situación actual se caracteriza por el exceso de disponibilidades y la baja de precios, se puso de relieve que el margen entre el exceso y el déficit es estrecho

Se recomendó aprovechar la oportunidad que representa la abundancia de suministros para abordar coordinadamente la acumulación de existencias, teniendo presentes los objetivos, tanto nacionales como globales, de la seguridad alimentaria - referencia esta al proyecto formulado por la FAO por iniciativa de la conferencia mundial de la alimentación, de constituir reservas nacionales de alimentos (fundamentalmente cereales) para poder recurrir a ellas en años de escasez.

Iglesia de Vietnam del Sur firma no ser frente político

SAIGON, 7 (AFP) - La Iglesia Sud Vietnamita rechaza la ambición de constituir una fuerza política, pero se niega a ser reducida al silencio, afirmó en aquien una carta pastoral el Obispo de Saigón, Monseñor Nguyen Van Bing.

En vísperas de la unificación de los dos Vietnam para la constitución de un país de régimen socialista marxista, el jefe de la comunidad católica trata de clarificar el tipo de relaciones que a su juicio deberán regir entre la Iglesia y el Estado y entre la Iglesia y sus fieles.

La carta pastoral llama por una parte a los religiosos y a los fieles, a participar activamente en la vida de la nación y les recomienda reconocer en el gobierno político -la primacía de la revolución socialista.

Según los observadores, este documento pastoral fue redactado y dado a publicidad en momentos que se registra cierta quietud en una fracción de la comunidad católica.

Este clima se evidenció en los incidentes que culminaron con la ocupación de una Iglesia por parte de elementos antirevolucionarios entre quienes el cura párroco, que combatieron con armas contra las fuerzas de seguridad durante toda una noche.

Según la policía el saldo de ese grave choque fueron tres muertos, y la tensión que ello provocó originó recientemente la organización de una conferencia-debate sobre las relaciones entre la Iglesia y el Estado, especialmente destinada a sacerdotes y religiosas.

Varias personalidades habían expresado públicamente además el deseo de que el obispo de Saigón redacte un documento oficial para modificar y en la práctica desautorizar la carta pastoral de los obispos de Vietnam publicada en Hanoi, en 1951, poniendo en guardia a los fieles "contra el grave peligro del comunismo ateo".

En ese texto, la Iglesia de la época expresaba "la más completa oposición entre la Iglesia Católica y el comunismo".

SEGREGACION.- Boston (AP).- Manifestantes blancos empujan a un hombre de color fuera de la Municipalidad de Boston, donde unos 200 jóvenes protestaban por una orden judicial en favor del transporte de alumnos en autobuses para conseguir la integración racial. (Radiofoto AP).

Soldado cubano destacado a Angola raptó avión y pidió asilo a gobierno portugués

LISBOA, 7 (IPS).- Por orden de la guardia fiscal del aeropuerto de Lisboa, se encontraba aún detenido el soldado cubano que forzó a un avión de las Líneas Aéreas Portuguesas (TAP) a transportarlo desde Luanda, capital de la R.P. de Angola, hasta esta capital donde ya presentó una solicitud de asilo político.

Hasta el momento, las autoridades portuguesas no han emitido ningún comunicado oficial sobre la solicitud de refugio del soldado Carlos Manuel Molina Alvaral, de 23 años, número de serie 21.659 de las Fuerzas Armadas Revolucionarias Cubanas destacadas en Angola. Asimismo, las autoridades de alimentos (fundamentalmente cereales) para poder recurrir a ellas en años de escasez.

A su llegada a Lisboa, Molina declaró que se ofreció como voluntario para Angola con la idea de desertar. Aparentando calma y buena disposición, la actitud contrastaba con la observada algunas horas antes en Luanda, cuando en el aeropuerto de Belas, donde montaba guardia, subió al avión, dirigiéndose al comandante Lino Silva ordenándole que levantara vuelo bajo la amenaza de hacer explotar el avión, un "Jumbo Jet" con 380 pasajeros a bordo y 6 tripulantes, si no fuese obedecido de inmediato.

Sin conocerse aún las reacciones oficiales del gobierno de La Habana, un portavoz del Ministerio portugués de Relaciones Exteriores reveló que el embajador cubano en esta capital Mastray Rodríguez "fue portador de un mensaje muy importante de su gobierno".

Policía española capturó a otro fugitivo de una cárcel

MADRID, 7 (AP).- La Policía capturó hoy al vigésimotercer prisionero político de los 29 que se escaparon de una cárcel en la fuga más espectacular de la historia española.

José Ignacio Iturbe Totorica, miembro de la ETA, fue capturado en la zona de Burguette, cerca de la frontera francesa, donde otros 22 fugitivos cayeron en manos de la Policía tras un tiroteo de seis horas.

Un prófugo murió y otro resultó herido en la batalla librada 24 horas después de la espectacular fuga de la prisión provincial de Segovia, a unos 56 kilómetros de Madrid.

Sólo cuatro de los 29 prisioneros no son miembros de la ETA, pero todos cumplían largas condenas por actividades terroristas. Los 29 se escaparon de la prisión a través de un túnel y el sistema cloacal subterráneo de la ciudad, por el que llegaron hasta un camión que los esperaba.

Tras la captura de Totorica, armado con una pistola y 16 balas, la policía intensificó la búsqueda de los otros seis fugitivos restantes, de los cuales cinco son guerrilleros de la ETA y uno integrante del frente patriótico y revolucionario antifascista, de orientación comunista.

Las más recientes informaciones indican que al parecer la niebla impidió que los prisioneros llegaran a Francia, el tradicional refugio de la ETA. Los fugitivos, escondidos en el camión, pasaron por los mismos lugares durante horas sin poder encontrar el camino que los llevara a la frontera francesa, situada apenas a cinco kilómetros, según el periódico "ABC".

Mientras tanto, la policía informó hoy que había logrado desmantelar seis bombas colocadas en las vías de la estación de ferrocarril de Hernani, ciudad vasca cercana a San Sebastián.

La ETA, cuyas iniciales significan tierra vasca y libertad, lucha desde hace 15 años contra el gobierno para obtener la independencia del territorio vasco.

Fuentes laborales dijeron que 4.000 obreros portuarios iniciaron una huelga en Cádiz, con lo que ha aumentado a 40.000 el número de trabajadores ociosos que exigen mejoras de salario en toda España.

La huelga telefónica de Madrid, Barcelona y otras ciudades entró ya en su quinto día, a consecuencia de lo cual el servicio telefónico internacional funciona con demoras.

El economista de izquierda Ramón Tamames, el director cinematográfico Juan Antonio Bardem, y otras personas arrestadas por haber intentado realizar una manifestación en Madrid durante el pasado fin de semana, fueron conducidos a la prisión madrileña de Carbanchel por no haber podido pagar multas que oscilaban entre medio millón y un millón de pesetas (7.575 - 15.151 dólares).

Abogados de la defensa de los cuatro dirigentes izquierdistas apelaron ante la corte nacional del orden público que acusó a los cuatro de "delitos contra la forma de gobierno (del Rey Juan Carlos)".

Entre las cuatro personas arrestadas la semana pasada cuando trataban de dar una conferencia de prensa para anunciar la formación de un frente unido de oposición estaba Marcelino Camacho, jefe de las comisiones obreras (ilegales) y organizador laboral comunista quien ha sido encarcelado varias veces por delitos políticos en los últimos 20 años.

La agencia noticiosa semioficial CIFRA dijo que se utilizaron dos compañías de la fuerza contrainsurgencia del ejército en la enorme operación de búsqueda de los fugados de la cárcel.

Los soldados se sumaron a centenares de miembros de la guardia civil, que llegaron virtualmente hasta la frontera misma con Francia , dice la agencia.

No se disponían de mayores detalles sobre la captura de 23 de los fugados a menos de 24 horas de su huida.

Los primeros informes hablaban de una brillante acción de la guardia civil, pero CIFRA dice que, al parecer, el grupo guiado por una mujer en medio de la niebla, cayó por casualidad en manos de una patrulla de la guardia.

La mujer y otros dos miembros de la fuerza de evasión de la ETA, entre ellos el chofer del camión, fueron también arrestados.

Mientras tanto, se informó que comandos de la ETA en Francia tiene en su poder a dos policías españoles que cruzaron la frontera el domingo, vestidos de civil.

En el pasado, la ETA afirmó que policías españoles de civil cruzaban a veces la frontera en misiones de hostigamiento contra la organización.

Presidente colombiano descartó golpe militar

BOGOTA, 7 (AP).- El Presidente Alfonso López Michelsen descartó hoy un golpe militar en Colombia, pero denunció la existencia de un plan subversivo contra el régimen constitucional.

En conferencia de prensa con corresponsales de publicaciones extranjeras y agencias de noticias dijo el presidente señaló en respuesta a preguntas sobre los rumores de un golpe militar.

"Ustedes son los que transmiten al exterior que el gobierno se va a caer. Ustedes deben tener elementos de juicio para afirmar eso. Yo no tengo ningún indicio".

El Partido Comunista colombiano denunció en las últimas horas que los militares "sueñan con convertir a Colombia en un Chile o en un Uruguay" y otras organizaciones de extrema izquierda también han dicho que hay "una escalada militar contra el gobierno de López".

Los comunistas se refieren a la orden impartida por el comandante del ejercito Luis Carlos Camacho de disparar contra quienes atacaran a las fuerzas militares, a raíz de graves disturbios estudiantiles que ocurrieron en Bogotá la semana pasada. Dijeron que la orden no fue comunlada al presidente, quien es el comandante en jefe de las Fuerzas Armadas.

Pero el presidente aclaró que "la orden está contenida en un reglamento de las fuerzas militares pedido hace muchos años y no es una orden nueva".

Dijo que además las Fuerzas Armadas, por el reglamento, deben disparar contra quienes sustraigan urnas electorales, orden que deberá ser anunciada a la ciudadanía con motivo de las elecciones municipales y departamentales del domingo 18 de abril.

Pero mientras el Presidente López Michelsen descartaba la posibilidad de un golpe militar en Colombia afirmando que "no será por contagio que se caiga el regimen constitucional" al referirse a los más recientes golpes de estado en Sudamérica, dijo que existe una conspiración para que "los poderes publicos no puedan funcionar".

El jefe del estado mencionó concretamente la exigencia del grupo clandestino de izquierda "M-19" para que el gobierno suspenda sentencias judiciales y derogue la legislación laboral para salvar la vida del dirigente sindical José Raquel Mercado.

"Esta es la demostración más clara de que las instituciones están amenazadas" afirmó López Michelsen.

YA LOS TENEMOS!!!
PARA ENTREGA INMEDIATA

RENEGADE créditos

RENEGADE
Un nuevo concepto en materia deportiva:
•Motor V-8 de 150 HP
•Tracción en las 4 ruedas

WAGONEER

WAGONEER
El coche familiar por excelencia:
•4 puertas
•3 velocidades
•Gran capacidad interior

CHEROKEE

CHEROKEE
La combinación exacta para la ciudad y el campo.
•Motor 6 en línea
•Tracción en las 4 ruedas
•Caja auxiliar

CJ-6

CJ-6
Tradicionalmente fuerte, rendidor en cualquier trabajo:
•Capota métalica
•Chassis extra largo
•Tracción en las 4 ruedas.
créditos

·HOWSON SAIC·
SANTA CRUZ ·Libertad 657·
LA PAZ ·Pza.Venezuela 1413·
TARIJA ·Madrid esq.Campero·
185

Promotor de Ventas
Importante Empresa de la Industria de alimentos precisa un PROMOTOR de ventas con vasta experiencia en mercadotecnia.
Enviar antecedentes, fotografia, etc. indicando además pretensiones de sueldo, a la siguiente dirección
CASILLA 1319
COCHABAMBA
La información solicitada será tratada confidencialmente y devueltos los documentos del postulante a la brevedad posible.
La vacancia del cargo se cierra al 20 de Abril de 1976

BARRAS PERFORADAS DE ACERO
SANDVIK

ESPECIALES PARA LA INDUSTRIA
EN LA CONFECCION DE:
HUSILLOS ROSCADOS, ANILLAS, CILINDROS, RODILLOS, EJES, VALVULAS Y OTROS USOS.
HANSA Ltda. La firma boliviana de su confianza con mas de 65 años al servicio del país
DEPTO. TECNICO Tels.42836 · 55219· 53661
Sucursales: COCHABAMBA · ORURO · POTOSI · SANTA CRUZ · SUCRE · TARIJA · VILLAZON

Costo de carne podría bajar mediante sistema de cortes

- Producción de aceite creará rubro de exportaciones-

La implantación de un sistema especial podría permitir la rebaja en el costo de la carne y favorecer al público consumidor, tanto por la elección, en sus adquisiciones, de la clase de carne conveniente a sus necesidades y porque los precios estarán al alcance de su economía.

Paralelamente y dentro de la política gubernamental para lograr el autoabastecimiento nacional, se ha informado la próxima producción de aceite comestible y la creación, en su base, de un nuevo rubro de exportación.

Mediante la implantación de un sistema de cortes en el expendio de la carne, el Gobierno buscará una rebaja racional en el precio actual de ese producto, según anticipó el Ministro de Industria y Comercio, Gral. Víctor González Fuentes. Señaló que se realizan conversaciones con los productores ganaderos para implantar ese nuevo sistema, existiendo firmes posibilidades de llegar a un acuerdo definitivo.

Explicó que el sistema de cortes utilizados en otros países resulta más racional en nuestro medio, ya que se fijarían precios que conformen la demanda del consumidor. En razón de ese sistema, la población estaría en condiciones de escoger el corte de carne más conveniente a sus necesidades de consumo y economía, ya que existiría variedad de precios, pero con límites tope.

ACEITE COMESTIBLE

El Ministro de Industria y Comercio, Gral. Víctor González Fuentes, convocó a representantes y técnicos de la firma "D'Smet", que tiene a su cargo el montaje de la fábrica de aceite comestible que se instala en Villamontes, para conocer el estado en que se encuentran los trabajos. El cronograma, según informó ese Ministerio, se cumple estrictamente.

La fábrica, de consiguiente, estará concluida en agosto próximo, debiendo iniciar la fase de producción en la última semana de ese mes, con carácter experimental durante tres meses, para lo cual se ha comenzado la acumulación de materia prima.

Según el cronograma aprobado por el Ministerio, a través de la Corporación Boliviana de Fomento, la fábrica entrará a su base definitiva de producción en enero próximo. Empezará con el tratamiento de 30.000 toneladas de materias primas, para acender luego el volumen de 60.000 y finalmente a 120.000, que es la capacidad industrial de esa fábrica.

El Ministerio de Industria y Comercio y el de Asuntos Campesinos y Agropecuarios, entre tanto, planificarán la provisión de materias primas, en base de oleaginosas. Se procede al desbosque de más de mil hectáreas, para habilitar áreas de cultivo y se instala la planta de tratamiento de pepita de algodón, soya, maní, girasol y otras. Se estima que el aceite de Villamontes será de mejorable calidad, puesto que se utilizarán las técnicas más avanzadas.

Bolivia, consume actualmente alrededor de 20.000 toneladas de aceites comestibles al año. El gobierno ha prohibido la importación de aceite, en vista de existir grandes excedentes que aseguran el abastecimiento nacional durante unos meses.

El Ministerio de Industria y Comercio ha afirmado que la producción de la fábrica de Villamontes, sumada a la de las industrias ya existentes, permitirá hacer del aceite nacional un rubro de exportación, ya que se estima que la producción nacional sobrepasará en por lo menos 200 por ciento las necesidades del consumo interno.

Otorgará $b. 32.000.000

Ministerio de Finanzas cooperará a grupos industriales del Beni

El Ministro de Finanzas, Lic. Carlos Calvo Galindo, durante su visita realizada a las poblaciones de Trinidad, Cobija, , Guayaramerín, Riberalta y otras regiones ofreció prestar amplia cooperación a los industriales del departamento del Beni.

De acuerdo a la información proporcionada por el Departamento de Relaciones Públicas del Ministerio de Finanzas, en Trinidad, Calvo Galindo entregó el decreto supremo mediante el cual el Banco Central de Bolivia otorga un crédito de 20.000.000 de pesos bolivianos a BECASA, con destino a la comercialización de la carne.

En la oportunidad, manifestó que "esto ha de permitir solucionar en gran parte uno de los principales problemas que aquejan a nuestra ganadería del Beni".

A tiempo de anunciar que se ha dispuesto extender el plazo de endeudamiento que la planta laminadora de goma de Riberalta tiene con el Banco del Estado, se ha resuelto conceder un capital adicional operacional hasta la suma de 10.000.000 de pesos bolivianos, con destino a la adquisición de goma.

Con relación a la Beneficiadora de Castaña de Cachuela Esperanza, el ministro manifestó que ha instruido se agilicen los trámites para la concesión de un crédito de 2.000.000 de pesos bolivianos como capital de operación de esa entidad.

Asimismo, ofreció prestar el máximo apoyo a la Corporación Boliviana de Fomento para el desarrollo y expansión industrial de la castaña a través de las beneficiadoras de Riberalta y Cobija.

SATISFACCION

El Ministro, a tiempo de expresar su satisfacción por la visita realizada a varias poblaciones del Departamento del Beni, la calificó de "verdadero éxito", en vista de haber sostenido reuniones importantes con industriales gomeros , castañeros y ganaderos; además, con otros sectores representativos del Beni y Pando, de los que escuchó sus principales planteamientos y necesidades, ofreciéndoles cooperación para la solución de éstas.

En su viaje al oriente boliviano, estuvo acompañado del Ministro de Asuntos Campesinos, del Presidente del Banco Central de Bolivia, gerente general del Banco Agrícola, gerente de la Corporación Boliviana de Fomento y los embajadores de Alemania Federal y Estados Unidos.

Por otra parte, indicó que la comitiva viajó "con el firme propósito de respaldar a los productores de goma y castaña de esas regiones y a los industriales ganaderos, que están confrontando problemas para la comercialización de la carne.

"Nos hemos podido percatar de que, por la falta de recursos operacionales financieros, las empresas industriales de esas regiones no estaban en posibilidad de adquirir toda la producción y la mayoría de ésta iba como materia prima al Brasil", afirmó.

Luego, señaló que "hemos de seguir exportando al Brasil, pero queremos asegurarnos de un Juez Instructor que, a su vez devolvió el documento para vista fiscal. Ante esa situación, la oficina jurídica aduanera presentó el martes último un nuevo memorial insistiendo en su pedido al Fiscal.

La Aduana fundamentó su pedido en un Decreto Supremo de 5 de diciembre de 1972, que en dos de sus artículos especifica que será el Banco el responsable de reembolsar fondos, si entregó los mismos dando curso a cheques falsificados.

Aduana pidió que Banco Central reembolse fondos de una cuenta

La Dirección General, de Aduanas, mediante su sección jurídica, ha solicitado que el Banco Central de Bolivia reembolse 895.100 pesos, que fueron pagados con fondos de una cuenta aduanera ante la presentación de cheques que resultaron falsificados.

De acuerdo a los datos obtenidos, la Aduana presentó inicialmente un memorial al Fiscal, solicitando que esa autoridad dispusiera el reembolso de fondos. El expediente pasó r

Estaño se cotizó ayer en $us. 3,25

El estaño bajó ayer un punto respecto del precio de 3,26 que se registró anteayer en la Bolsa de metales de Londres. La liberalización, de esa manera, se mantuvo en un precio superior al límite fijado por la escala del Consejo Internacional del Estaño.

Los demás metales registraron los siguientes precios:

Plomo, 0,19 dólares por libra fina.
Zinc, 0,35 dólares por libra fina.
Cobre, 0,65 dólares por libra fina.
Bismuto, 7,50 dólares por libra fina.
Cadmio, 1,58 dólares por libra fina.
Wolfram, 83,64 dólares por UMF.
Plata, 4,14 dólares por onza troy.
Antimonio, 21,00 dólares por UMF.
Oro, 127,50 dólares por onza troy.

NUEVA YORK.

NUEVA YORK, 7 (AP).- Precios de hoy de metales ferrosos:

Aluminio, .41 centavos la libra, Nueva York.
Antimonio, 1.60 dólares la libra, Nueva York.
Cobre, 66 5/8 centavos la libra, Connecticut.
Plomo, 21 centavos la libra, Nueva York.
Zinc, 37 centavos la libra, San Luis.
ESTAÑO, 3,5592 dólares la libra, Nueva York.
Mercurio, 130 dólares el frasco, Nueva York.
Oro, 128.30 dólares la onza, Nueva York.
Plata, 4,205 dólares la onza, Nueva York.

Fueron allanadas....

(Viene de la página 1)

GUERRILLAS NEUTRALIZADAS

A tiempo de responder las preguntas de la prensa, el Ministro Pereda afirmó que las guerrillas en sus inicios, fueron desbaratadas por el gobierno, dijo que se han producido destrozos de magnitud en los centros extremistas registrados en Cochabamba, pero que todavía no se puede pensar en una actividad netamente guerrillera que haya en el país.

Sin embargo, de ello, expresó que en los operativos realizados por los organismos de seguridad del gobierno, se identificó la vinculación de militantes del ELN de Chile, que se encuentra vinculado al movimiento guerrillero de la Argentina como también existen vinculaciones peruanos y de otras nacionalidades que engrosan estos grupos.

Afirmó que en el orden internacional la actividad guerrillera fue localizada en el Cono Sur, con el propósito de buscar la simpatía de los pueblos. Añadió que para estos planes conspirativos se utilizaron dineros para el adoctrinamiento de trabajadores, los que debían ejecutar planes hueligusticos y de sabotaje. "Todos estos planes -agregó Pereda Asbún- buscaban crear un ambiente similar al que existen en otros países y en Bolivia ese es el gran objetivo de los extremistas".

El Ministro añadió que al presente existen 18 detenidos producto de los operativos realizados tanto en La Paz, como en Cochabamba, de uno y que oportunamente, y una vez que concluyan los interrogatorios, se hará conocer a la opinión pública la nómina oficial.

Finalmente, el Cnl. Pereda Asbún distribuyó a la prensa fotografías de los destrozos causados por los terroristas en Cochabamba.

ENTREGA ACADEMICA.- En acto cumplido ayer en el Rectorado de la Universidad Mayor de San Andrés, el Dr. Carlos Aguilar Peñarrieta, Director de Revista de la Facultad de Ciencias de la Salud, entregó al Rector a.i. Dr. Hugo Ureda, el primer ejemplar de esa revista que contiene artículos científicos elaborados por prestigiosos profesionales de la rama médica. Durante su discurso de presentación, el Dr. Aguilar sostuvo: "Nos presentamos con el fin de constituir en nuestras páginas el regazo de quienes buscan difundir sus conocimientos y brindar a quienes necesiten de información, enseñanza e investigación". El Rector a.i. por su parte, felicitó a los integrantes de la Comisión de Publicaciones y expresó que la UMSA colaborará con la publicación de los números futuros. En la foto, parte de los asistentes al acto de entrega.

Edificio de 18 pisos construirá Automóvil Club en la calle Oruro

Un moderno edificio de dieciocho pisos, con un restaurante giratorio en la terraza, galerías comerciales y una playa de estacionamiento con capacidad para 250 automóviles, construirá el Automóvil Club Boliviano en la calle Oruro de esta ciudad, según informaciones obtenidas en esa institución social.

El Automóvil Club Boliviano convocó en enero pasado a un concurso de anteproyectos, para la construcción de un edificio comercial mixto, destinado a galerías comerciales, estación de servicio, parqueo de automóviles y oficinas, habiendo sido invitados calificados arquitectos para presentar el anteproyecto. El propósito de esa institución es de dotar a la ciudad de un nuevo edificio que cuente con todos los elementos necesarios para ofrecer un buen servicio y, al mismo tiempo, contribuir al adelanto arquitectónico paceño.

Se entregaron tres anteproyectos que fueron estudiados por un tribunal técnico designado por el Automóvil Club Boliviano, el cual hizo conocer su fallo a fines de la pasada semana. Ganador del concurso resultó el Arq. Hugo Inchausti Z., quien realizó ese trabajo con un equipo de profesionales. El Arq. Inchausti es autor de los proyectos de varios edificios de esta ciudad.

El anteproyecto premiado, muestra una estructura de 18 pisos sobre el nivel de la calle Oruro. Los planos definitivos de la obra son ya elaborados por el Arq. Hugo Inchausti y sus colaboradores. Cuando estén concluidos el Automóvil Club invitará a empresas constructoras de primera categoría a presentar propuestas para la ejecución del proyecto.

Los trabajos de construcción serán iniciados al comenzar el segundo semestre del presente año, ya que la obra se halla financiada en su totalidad.

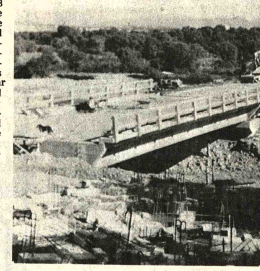

Reunión de CNECA se iniciará hoy

Para considerar problemas de producción, comercialización y precios, hoy se iniciará la reunión anual de la Comisión de Estudio para la Caña y el Azúcar (CNECA), que se prolongará hasta el sábado, día en que se aprobarán las conclusiones.

La inauguración de la reunión anual estará presidida por el Ministro de Industria y Comercio, Gral. Víctor González Fuentes. Asistirán delegados de ese Ministerio, del de Asuntos Campesinos y Agropecuarios, de los cinco ingenios azucareros que funcionan en el país y de los productores cañeros.

Congreso de Odontólogos cuenta con autorización gubernamental

Asistentes fueron declarados en comisión

Los asistentes al próximo Congreso de Odontólogos fueron declarados en comisión, según se desprende una resolución del Ministerio de Trabajo.

La mencionada resolución dice: "Min. Trabajo. Resuelve Declárase en comisión con goce del 100% de sus haberes y beneficios sociales a todos los profesionales odontólogos que asistan a la IV Reunión Nacional de A.D.E.I.O. (Asociación de Estudio e Investigación Odontológica) y V Congreso Boliviano Argentino a realizarse en la ciudad de La Paz del 11 al 16 de abril próximo, debiendo los asistentes acreditar su participación en sus centros de trabajo, mediante credenciales de asistencia a dicho evento.

La Paz, 6 de abril de 1976. Firmas, Min. Trabajo".

Estas dos reuniones se cumplirán dentro del calendario internacional faccionado para el presente año y A.D.E.I.O. (Tarija) informa que todo esto dispuesto para intercambiar experiencias sobre el avance Odontológico de Bolivia y Argentina.

Los profesores invitados de la Argentina a dictar cursos de especialización son:

Dr. Enrique Muller, en la especialidad de Cirugía Maxilo Facial; Dres. Ricardo Canzani y Héctor Madalena, en la especialidad de Rehabilitación Oclusal y Prótesis Fija; Dr. Julio Barrancos Mooney, que dictará un curso especial para egresados de Odontología sobre Operatoria Dental.

La Delegación de La Paz estará integrada por destacados profesionales que llevan el producto de sus estudios e investigación en las ramas de Odontopediatría, Cirugía, Ortodoncia y Endodoncia.

Los presidentes del Colegio Odontológico, Dr. Carlos Borja, y de la Asociación de Estudios e Investigación Odontológica, Dr. José Luis Bazoberry, y el Ministro de Salud Pública fueron invitados en forma especial para la inauguración a efectuarse el día domingo 11 de abril.

Finalmente, la Universidad Misael Saracho en cooperación de ADEIO, televisará en circuito cerrado todos los actos del Congreso Odontológico, incluyendo las demostraciones prácticas que efectuarán los profesionales dentistas en sus diversas ramas.

Aproximadamente de 250 a 300 profesionales asistirán a esa cita científica.

Elección en Altos Estudios Militares

El Centro de Diplomados en Altos Estudios Militares eligirá su nuevo Directorio, para el período 1976-1978, en una asamblea extraordinaria que ha sido convocada para las 18.30 horas de hoy, en el local de su sede, en el Gran Cuartel General de Miraflores.

La entidad, agrupa a 455 diplomados de 16 promociones, entre civiles y militares. Ese mismo día de egresados, por Decreto Supremo de 31 de diciembre pasado a formar parte del Consejo Nacional de Seguridad.

La Secretaría Ejecutiva del mismo ha preparado un kardex con el registro de sus miembros, una medida preliminar para organizar los grupos de trabajo y analizarán los problemas nacionales, cuya solución será encomendada a los organismos del Estado.

En la asamblea de hoy participarán Ministros de Estado, miembros del alto mando militar y, probablemente, el Presidente de la República. Se espera el egresado de dicha Escuela.

equiparse s.r.l.
Disponemos para entrega inmediata de chatas con plataforma 8 Toneladas
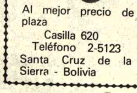
Al mejor precio de plaza
Casilla 620
Teléfono 2-5123
Santa Cruz de la Sierra - Bolivia

CARLOS JAIME VILLARROEL F.
ABOGADO
Atención personal de juicios civiles, penales y sociales.
Asuntos de Familia.
Bufete: Yanacocha 301, 2º. piso. Of. 3, edificio "Asbún" (antiguo).
Teléfono 51413 Casilla 3455

Donación al Hospital de Clínicas

El Gobierno del Japón ha obsequiado al Hospital de Clínicas de La Paz un moderno aparato de endoscopía.

El acto de entrega se llevará a cabo mañana, a las 10.30 en el auditorium de ese nosocomio.

Estarán presentes autoridades del Ministerio de Previsión Social y Salud Pública, además del Director del Hospital de Clínicas Dr. Hugo Palazzi.

Puente Tarija-San José

El nuevo puente de unión entre Tarija y San Lorenzo, denominado "Calama", será inaugurado y entregado al servicio público el próximo jueves 15, como homenaje a la efemérides cívica de ese departamento.

Se informó que dicha obra recientemente, cooperante a esa nueva obra que fue iniciada en julio del año pasado y que tendrá mucha importancia en el desarrollo del sector, dada su ubicación entre la capital departamental y la de la provincia Méndez, entre las que median aproximadamente 120 kilómetros.

El puente tiene 64 metros de longitud por 8.54 de ancho con capacidad de resistencia para tráfico de camiones de alto tonelaje, ya que su construcción obedece a normas técnicas modernas.

La Embajada de la República Argentina
El Instituto Boliviano de Cultura
y la
Dirección de Cultura de la
H. Alcaldía Municipal
presentan
"La gran cachetada"
obra para adultos
del "TEATRO DE LA FABULA"
de Buenos Aires
HOY: 19 hs. CASA DE LA CULTURA
Entrada 10 pesos.-
Plan Cultural 1976.-

Solamente con la autorización del Gobierno se exportará café

La exportación de café sólo podrá ser realizada con el visto bueno del Ministerio de Industria y Comercio, según dispuso su titular Gral. Víctor González Fuentes como medida para garantizar el normal abastecimiento de ese producto al mercado interno. Tal determinación ha sido adoptada a raíz de la escasez de café para el consumo nacional, que fue calificada por el Ministro como artificial.

El Ministerio de Industria y Comercio, según el Gral. Víctor González Fuentes, ha establecido que la producción de café ha sobrepasado los índices de consumos del mercado nacional y que existen excedentes para la exportación.

Señaló que un 30 por ciento de la producción normal es suficiente para abastecer las necesidades de consumo interno y que, por tanto, hay margen en un 70 por ciento para llenar el cupo de exportación.

En reunión con productores y exportadores, el Ministro González Fuentes hizo notar que el volumen de producción no explica la escasez de café en el mercado nacional, atribuyendo a maniobras de algunos comerciantes esa escasez, con fines de elevar precios, o, simplemente, de crear conflictos al Gobierno.

Para salvar esa situación, con el acuerdo de productores y exportadores, el Ministro dispuso que toda la producción de café debe ser vendida a los exportadores para que éstos dispongan de un 30 por ciento para el abastecimiento nacional y el 70 por ciento restante, una vez servidas las necesidades de consumo interno, lo exporten a los precios del mercado internacional.

Sin embargo, impuso las siguientes dos medidas: el precio del café a nivel de consumidor será mantenido por otra parte, toda exportación de café deberá ser previamente autorizada por ese Ministerio, con fin de preservar el normal abastecimiento interno. Asimismo, estar garantizado el mercado nacional, el Ministerio no autorizará ninguna exportación

$b.- 70.000 para los damnificados del valle cochabambino

COCHABAMBA, 7 (PRESENCIA). - El Secretario General de la Prefectura del Departamento, Luis Ponce de León, informó hoy a PRESENCIA que ante el representante del Comité Departamental de Emergencia, Ingeniero Serafín Castellón, recibió la donación de setenta mil pesos bolivianos de los delegados de tres colonias de menonitas de la zona Sud de Santa Cruz, como una contribución voluntaria para los damnificados de los últimos desastres causados por las inundaciones en varias regiones de la provincia de Quillacollo.

Se trata de las colonias menonitas de "Rivas Palacios", "Switt Curruni" y "Santa Rita", que viven realizando su obra en las zonas del sud de Santa Cruz.

Minería privada no participa en charlas sobre aumento salarial

La minería privada no tiene conocimiento sobre las negociaciones sobre aumentos salariales a los trabajadores de ese sector, según informaron ayer representantes de la Minería Chica y Mediana.

El Ministerio de Minería y la Federación Sindical de Trabajadores Mineros han iniciado conversaciones el lunes último, para tratar la petición de aumentos salariales planteada por ese sector laboral.

Representantes de la Minería Chica indicaron al respecto que no tenían conocimiento sobre las negociaciones y que, por el contrario, solicitarán a las autoridades del Ministerio de Minería se les haga participar en algo "que compete directamente a los empresarios mineros, puesto que cualquier resultado que salga de esas charlas involucrará a las empresas mineras".

En medios de la Minería Mediana, por otra parte, se informó de igual desconocimiento de las negociaciones indicadas. "Nosotros, al igual que el resto de la población, tenemos conocimiento de las reuniones del Ministerio de Minería y de la Federación de Mineros, por las publicaciones de prensa".

Buen ambiente en gestión de aumento salarial a mineros

Las conversaciones entre autoridades gubernamentales de la minería y dirigentes de la FSTMB sobre problemas salariales prosiguen dentro de un ambiente de comprensión y buena disposición para alcanzar resultados satisfactorios.

Esas características fueron resaltadas por algunos de los participantes de ambas partes, que se excusaron de dar mayores informaciones sobre el desarrollo de ese diálogo iniciado hace dos días.

Se supo extraoficialmente que, además de las consideraciones de la realidad económica que se vive en el país, especialmente en el sector laboral minero, se expusieron algunos puntos sobre las pretensiones que tienen estos trabajadores en cuanto a futuras remuneraciones.

No fue posible conocer montos o porcentajes que contemplan esos planteamientos ni el tiempo en que se podría arribar a acuerdos finales.

Una vez que los dirigentes de la Federación de Trabajadores Mineros de Bolivia concreten la cuantía de alza salarial, la misma será motivo de análisis entre las autoridades del gobierno.

Tienen participación directa en las conversaciones técnicas del Ministerio de Minería y Metalurgia, de la Corporación Minera de Bolivia y de otras entidades estatales relacionadas con la minería.

La opinión pública ha puesto su atención en estas charlas por la importancia que encuentran, así como por el hecho de que los funcionarios de la administración pública habrían obtenido "compensaciones" que redundarían en aumentos propiamente dichos de sus sueldos.

Hotel Libertador
El HOTEL LIBERTADOR se complace en dar la bienvenida a sus distinguidos huéspedes Dr. HECTOR ACUÑA , Director de la Organización Panamericana de la Salud, O.M.S. y el Dr. Martín Vazquez Vigo Director de Zona IV de la misma organización deseándoles una grata estadía en el país.

BAHA'I MUNDIAL.- Bahmatullah Muhajir, miembro de la Fe Bahá'í, durante su permanencia en Bolivia convocó a una conferencia de prensa. Informó sobre la gira que realizará por cinco continentes. Actualmente visitar Canadá, Estados Unidos y parte de Sud América. Durante todo de este recorrido es de cerca las actividades de las comunidades de la Fe Bahá'í, diseminadas por el mundo, propugnar la unidad de los seres humanos, en sus relaciones ideas, pensamientos, y en las bases para forjar una verdadera. La Fe Baha'i Mundial tiene su sede en Haifa, Israel. Indicó que en Bolivia existen mil creyentes de diferentes religiones, razas y culturas, cuya única condición para ser integrante de esta religión denominada "Casa Universal de Justicia", es no ser político

ve

daridad con Paulo VI
te a una grave ofensa

TA CRUZ, 7 (PRESENCIA).- El Arzobispo de Santa
señor Luis Rodríguez Pardo, en nombre del clero y el
ceño, ha enviado un cable al Vaticano, dirigido al
o VI, expresando "profunda consternación ante el
raje que fue objeto su Santidad".
o, el domingo pasado, durante una bendición pública
personas, se refirió a ciertas "insinuaciones horri-
mniosas" que había escrito el francés Roger Peyre-

se ultraje, la arquidiócesis de Santa Cruz ha hecho
desagravio y manifestado una vez más su adhesión
al. Por otra parte, emisoras y diarios locales han cri-
apresurados e hirientes conceptos del escritor fran-
la más alta autoridad de la Iglesia Católica.
orialista radial dijo que el ultraje no sólo era contra
pecíficamente, sino contra todo el clero y aún contra
Recordó que no es la primera vez que el Papa es
or personas desequilibradas.

SANTA

smo, el arzobispo Rodríguez adelantó que se prepara
programa para la Semana Santa, donde el pueblo ca-
erá a reafirmar su fe.
ferentes parroquias preparan actos litúrgicos para la
grande de la Iglesia Católica. En esta capital, se
os procesiones de Viernes Santo, en forma simultánea,
itar el congestionamiento de fieles.

'AMPAÑA.- El "Banco del Libro" ha emprendido desde ayer una nueva campaña para
libros, los que servirán para incrementar la biblioteca existente en esas oficinas. Según
ón de su Director Nelson Larrea Murillo, esa campaña se realizará en la siguiente manera:
ficios a ministerios y empresas privadas, un festival folclórico en el Teatro al Aire Libre,
n de películas educativas, donde se aportará un libro como derecho de ingreso, y el recorrido
os por las zonas de la ciudad recolectando libros. El fin de la campaña es poder crear nue-
sales de "Bancos del Libro", en los lugares más alejados del país. De acuerdo a los
, próximamente se crearán tres sucursales: en Chiquitos (1º. de Mayo), Compi (20 de Mayo)
(10 de Agosto).

cio del tungsteno se afirmó en
enos niveles de estabilización

minución de la pro-
undial del tungsteno,
el afianzamiento de
es cotizaciones de ese
n el mercado in-
que pueden consi-
uenas, según expresó
ente de la Asociación
de Productores de
o Carlos Iturralde.

evista especializada
lletín, en su edición del
arzo, da cuenta sobre el
o de la producción de ese
el mundo, afirmando
exportaciones han
o una disminución de
eladas en 1974 a 3.000
en 1975 y se prevé un
de 120 a 150 toneladas
os últimos meses del
año.
pecto, Iturralde mani-

festó que, principalmente, el descenso de la producción de tungsteno a que hace referencia el "Metal Bulletin", está relacionado con la baja de las producciones tailandesas. Tailandia es un importante miembro de la Asociación Mundial de Productores de Tungsteno, cuya presidencia está ocupada por Bolivia por intermedio de Carlos Iturralde.

OBJETIVO LOGRADO

El entrevistado indicó que uno de los objetivos principales para el que fue creada la Asociación de Productores ha sido el de buscar la estabilización de los precios del tungsteno.

Desde su creación a la fecha, se han realizado reuniones para unir criterios en torno a la necesidad de fijar bases destinadas a la estabilización de precios.

Iturralde dijo que todos esos esfuerzos han dado resultados, puesto "que ahora los países productores podrán vivir sin cozobras por lo menos un semestre más".

Entre otras causas, el notable mejoramiento de los precios de ese metal -en criterio de Iturralde-, se debe también a la caída de la libra esterlina, cuyos efectos se han ido consolidando paulatinamente en la cotización.

Dijo, por último que lo más importante es que se haya logrado una estabilización de precios de tungsteno, cuyos niveles pueden calificarse de buenos.

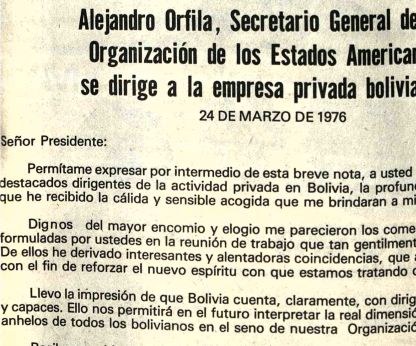

DE LA JUVENTUD.- Anoche fueron inauguradas las instalaciones de la "Casa de la
", dependiente de la Secretaría General de Deportes y Juventudes. Se trata de ambientes
ados en una parte del edificio de la Prefectura de La Paz, ubicado en la esquina de las calles
y Comercio. El Presidente de la República fue representado, en el acto de inauguración
fe de la Casa Militar, Cnl. Norberto Salomón. El Dr. Guillermo Bulacia y Edwin Greminger
n las nuevas instalaciones.

Plan Quinquenal

COBOEN producirá 8.500 kilos de uranio en próximos 5 años

La Comisión Boliviana de Energía Nuclear instalará una planta de tratamiento para producir 8.500 kilos de uranio, dentro del Plan Quinquenal que será ejecutado por esa entidad.

Inicialmente, se instalará una planta experimental con capacidad de 200 toneladas de tratamiento, que será posteriormente ampliada a una capacidad de 12.000 toneladas anuales para producir 8.500 toneladas.

Dentro del Plan Quinquenal expuesto por autoridades de COBOEN ante el Consejo Nacional de Minería, se ha trazado un programa de exploración mineralógica para buscar yacimientos de uranio en un área que se extenderá a 50 mil kilómetros cuadrados.

Parte de la exploración realiza la empresa italiana AGIP, que tiene un contrato firmado con COBOEN con esa finalidad.

Actualmente, los yacimientos detectados se encuentran en Colajes, Thola Palca, Frailes. Se tienen esperanzas de hallar nuevos yacimientos en las zonas de Torko, Coroma, La Calera, Chita y Huancarani.

En el proyecto quinquenal se ha previsto la ampliación de la exploración a 10.000 kilómetros cuadrados en la meseta de Los Frailes, mediante la utilización de los métodos geofísicos y geoquímicos.

Se ampliará la exploración en el Altiplano, donde al parecer se han hallado indicios de mineralización.

En el Plan Quinquenal también se ha programado la instalación del reactor nuclear experimental donado por una organización de los Estados Unidos.

El reactor será instalado en un centro que se construirá en una zona intermedia del camino La Paz - Viacha.

Fondo Complementario Minero contará con nuevos aportes

La minería pequeña hará sus correspondientes aportaciones al Fondo Complementario Minero desde el presente mes, de acuerdo a convenio que en ese sentido suscribieron anteayer la Cámara Nacional de Minería y la Federación Sindical de Trabajadores Mineros.

Lo anterior significa que todos los sectores productivos mineros cumplan con ese tipo de aportaciones para el mejoramiento de rentas a los trabajadores jubilados de esa rama.

Hace algunos meses que se firmó similar convenio para hacer efectivo el aporte de la minería mediana que, como en el caso de la pequeña, fueron pospuestos en vista de las dificultades económicas que confrontaban por baja de los precios de minerales.

MONTOS Y MODALIDADES.

El convenio considera que, en vista de las dificultades para que las aportaciones de la minería pequeña se efectúen en forma directa, éstas deberán concretarse a través del Banco Minero, COMIBOL y otras empresas comercializadoras de minerales legalmente establecidas.

Dichas entidades tienen carácter de agentes de retención de esos aportes debido a que es a ellas a quienes se entregará la producción de la minería pequeña.

El sistema se simplifica, ya que el monto de las aportaciones resultará del descuento del porcentaje total sobre el valor de las liquidaciones de las entregas de minerales a los referidos agentes de retención.

Otra particularidad que establece el convenio, es que en vez de los aportes patronal y laboral del 6.37% y 5% respectivamente, establecidos por Resolución Suprema de abril del año pasado, se hará un aporte global de 1.10%, sobre el valor total de las liquidaciones que alcancen las entregas de minerales, vale decir, igual sistema que el que se practica en relación a la CNSS.

El convenio está sujeto a homologación por parte del gobierno, lo que se espera suceda en los próximos días.

INGRESOS AL FONDO

El Fondo Complementario Minero tendrá un ingreso aproximado de 3.4 millones de pesos al mes por los conceptos antes mencionados, de los que la mayor parte provendrán de COMIBOL y en términos aproximados corresponderán 800 mil pesos a la minería mediana y 400 mil a la pequeña.

El Fondo Complementario Minero se ha fijado el pago de rentas adicionales a una considerable cantidad de beneficiarios desde el próximo mes.

Estas primeras rentas de complemento favorecerán a mil trabajadores jubilados y a 380 que se han hecho merecedores a beneficio por consecuencia de riesgos profesionales.

La acción del Fondo Complementario Minero es considerada, al igual que la que desplegan similares de otros sectores laborales, como de suma importancia para que los jubilados obtengan rentas que les permitan subsistencia más decorosa.

Ministro de Finanzas viajó a reunión del Grupo Andino

El Ministro de Finanzas. Lic. Carlos Calvo Galindo, viajó ayer a Lima para participar en la reunión de ministros de Economía de los países del Grupo Andino.

Entre los principales puntos que se considerarán en la reunión, se encuentra el relacionado con la creación del Fondo Andino Común que sería conformado por representantes de las seis naciones miembros de la sub-región.

El Fondo Andino Común, que contaría con un capital inicial de aproximadamente 400 millones de dólares, prestaría apoyo financiero a las balanzas de pagos de los países miembros del Grupo Andino, además de otros financiamientos para mantener un equilibrio financiero de todos los miembros del Acuerdo.

Los gobiernos de Chile, Colombia, Perú y Venezuela, aportarían un capital de 60.000.000 de dólares cada uno; Bolivia y Ecuador como países de menor desarrollo relativo, aportarían un capital de 30.000.000 de dólares cada uno que serían pagados en un plazo de 8 años.

El Ministro Calvo Galindo, asignó mucha importancia a la reunión que se inicia hoy en Lima, Perú, "por la trascendencia de los puntos que se han de considerar".

Indicó que el mecanismo que tendrá el Fondo Andino Común. "ha de ser muy importante y en cierta forma es independiente de la crisis del Pacto Andino mismo, porque es un esfuerzo entre los seis países miembros"

El Ministro de Finanzas, retornará en las próximas horas ya que su actuación en la reunión de Lima será bien definida en torno al planteamiento del gobierno boliviano sobre la creación del Fondo Andino Común.

En vías de solución problema del colegio diurno Germán Busch

El problema suscitado entre los alumnos del colegio Germán Busch (diurno) desde hace treinta días, quienes piden el cambio de la profesora de Química, el Subsecretario de Educación Urbana, fue resuelto, pero no pudo indicar los alcances del acuerdo al que habrían arribado las partes en conflicto.

En la Dirección Distrital de Educación, se informó que el problema estaba en vías de solución.

Por su parte, los alumnos de ese colegio ayer cumplieron un paro de labores de 24 horas, en apoyo a las demandas de la Promoción 1976

En Caracas

Fue creado el Fondo Andino de Desarrollo Empresarial Privado

El proyecto fue elaborado por Bolivia

Dando cumplimiento a la resolución Nº. 10 de la reunión realizada en Santiago de Chile, la V Convención de Cámaras de Comercio del Grupo Andino, acaba de crear el Fondo Andino de Desarrollo Empresarial Privado.

De acuerdo a la información proporcionada a PRESENCIA por el Lic. René Candia Navarro, gerente de la Cámara de Comercio, la creación del Fondo fue un proyecto elaborado por la Cámara Nacional de Comercio de Bolivia y que fue motivo de especial interés el estudio que se ha venido realizando en torno al proyecto, encaminado a coadyuvar la solución de las deficiencias que se observan en el financiamiento del desarrollo de las empresas privadas de la subregión.

De acuerdo a la resolución adoptada en la V Convención de Cámaras de Comercio del Grupo Andino realizada en Caracas, la última semana del pasado mes de marzo, "la decisión fue adoptada como resultado de los análisis y estudios realizados en las reuniones de la Junta Directiva de Bogotá, Caracas y Cali y por la III y IV Convención de Cochabamba y Santiago, la misma que tiende a cerrar la brecha existente en el campo del financiamiento del desarrollo empresarial y requiere de este instrumento financiero que coadyuve a obtener mayor dinamismo y efectividad a su participación en el proceso de integración".

Por otra parte, la resolución señala que "para la formulación del proyecto definitivo es necesaria la definición de criterios relativos al campo operacional del Fondo y a su estructura financiera, aspecto éste último, vinculado a la participación de inversiones accionistas a nivel institucional privado y particular".

Agrega que "el nacimiento del Fondo debe contar con una base financiera suficientemente sólida, para motivar la confianza e interesar la participación de organismos internacionales que cuenten con líneas de apoyo a mecanismos como el proyectado".

Asimismo, indica que "la participación institucional de los organismos que integran la Confederación de Cámaras de Comercio del Grupo Andino y otros relacionados de la empresa privada sub-regional, constituye un factor de significativa importancia como medio de atraer la preferencia de los inversionistas agrupados en sus respectivos sectores".

OBJETIVOS

La V Convención de Cámaras de Comercio del Grupo Andino, para el cumplimiento de los objetivos que se propone, el Fondo otorgará financiamientos, preferentemente, en las áreas de ejecución de nuevos proyectos orientados a acelerar el proceso de integración sub-regional, sea por empresas nacionales o multinacionales del área.

"Transferencia del capital accionario de las empresas extranjeras que se transformara a tenor de la Decisión 24, exportaciones no tradicionales dentro del área, o de esta hacia terceros países, cuando se generen en esfuerzos multinacionales de interés compartido por miembros de la subregión y, compra de inversiones de cartera de organismos internacionales de desarrollo que hayan sido destinados a proyectos de la empresa privada de la subregión".

OTROS ASPECTOS

Entre otros de los aspectos aprobados en la V Convención, señala, "constituirá el capital inicial del Fondo con la participación de las instituciones representativas de la empresa privada subregional. Para este objeto, las Cámaras de Comercio del Grupo Andino, que integran la Confederación, encaminarán acciones destinadas a perfeccionar mecanismos de captación de recursos en el ámbito de la empresa privada de la subregión".

"Realizar gestiones ante la Junta del Acuerdo de Cartagena, Corporación Andina de Fomento y Organización de Estados Americanos, para institucionalizar su apoyo y cooperación a la creación del Fondo mediante los instrumentos que sean adecuados".

Finalmente, "la Junta Directiva de la Confederación de Cámaras de Comercio del Grupo Andino, se reunirá expresamente para aprobar el proyecto definitivo del Fondo, tan pronto la Cámara Nacional de Comercio de Bolivia, lo formule con los criterios completamente definidos en la presente resolución".

Ministro Calvo abogó por mayor dinamismo en el Grupo Andino

LIMA, ABR. 7 (AFP).- El ministro boliviano de Finanzas, Carlos Calvo, reclamó hoy mayor dinamismo al Pacto Andino en la aprobación de los programas de desarrollo industrial.

Llegado hoy a Lima para participar en los trabajos del Pacto Subregional, el ministro dijo que su país desea que la Programación Industrial sea firme, segura e invariable, señalando que así la industrialización podrá avanzar a ritmo acelerado en beneficio de los seis países miembros; afirmó que hasta el presente las negociaciones han sido lentas.

La comisión del Acuerdo de Cartagena, órgano máximo del Pacto, no pudo aprobar a tiempo, en diciembre, los programas automotor y de fertilizantes por discrepancias entre los plenipotenciarios.

Hablando de la crisis del Pacto, Calvo declaró que las seis repúblicas de la subregión tienen preocupaciones diversas: unas se preocupan más por la Decisión 24 (regimen de tratamiento al capital extranjero) y otras por el Arancel Externo Común.

"La solución de la crisis está desde hoy en manos de los ministros de los países miembros", expresó Calvo, quien añadió que la inversión extranjera es muy propicia porque permite el adelanto en forma racional.

Finalmente, manifestó que los Ministros, luego de sus trabajos en la comisión, acordarán la definitiva constitución de un Fondo Común de Reserva de 300.000.000 de dólares.

Día Mundial de la Salud

La ceguera por enfermedades venéreas es flagelo en el país

La Prevención de la Ceguera fue el tema escogido en la celebración del Día Mundial de la Salud, que se cumplió ayer en una ceremonia desarrollada en la Biblioteca Municipal.

El Ministro de Previsión Social y Salud Pública que presidió el acto, señaló durante su discurso que en Bolivia padecemos todavía el flagelo de la ceguera por traumas y enfermedades venéreas, "y es propósito de nuestro Gobierno, agregó, luchar contra la ceguera". Ofreció con ese propósito todo el apoyo a la Asociación Nacional de Lucha Contra la Ceguera.

EL PROGRAMA

El representante de la OMS y de la Organización Panamericana de la Salud, Cuauthemoc Pineda, manifestó a la concurrencia que la OMS escogió como tema prioritario para el año 1976 la prevención de la ceguera; anunció que ese organismo utilizará todos los medios de comunicación masivos para que la humanidad adquiera conciencia sobre la manera de prevenir la ceguera.

Pineda, experto salubrista de nacionalidad mexicana, informó que la OMS, en coordinación con los países integrantes, ha luchado permanentemente contra todas las enfermedades. Sobre la viruela dijo que ha sido totalmente erradicada en numerosos países.

Javier Pescador Sarget, Director del Instituto Nacional de Oftalmología destacó la importancia de la profilaxis y la necesidad de evitar las enfermedades oculares como la principal preocupación de los responsables de la salud del pueblo.

Dijo que debe llegarse al pueblo en dos formas: dándoles educación sanitaria y posibilidades de tratamiento. En el primer caso, dijo, tenemos que llamar a la conciencia del pueblo sobre la gravedad de las enfermedades oculares, cuales son estas enfermedades y cómo evitarlas; deciries que todos están en riesgo de sufrirla. Una campaña semejante debemos hacer a nivel de trabajadores mineros, expresó, por que ese sector está propenso a afecciones oculares por el manejo de explosivos y herramientas duras. Señaló que debe proporcionarse a esos trabajadores los medios de defensa o previsión adecuados al género de labor que realizan.

Anunció el Dr. Fescador la creación, para los próximos días, de la Asociación Nacional de Lucha Contra la Ceguera, organizada por instituciones de no videntes, Sociedad Boliviana de Oftalmología y clubes que se han dedicado a la beneficencia además de la participación de los Ministerios afines.

Reiteró que las metas de ese organismo serán las de llegar a la población de barrios urbanos, altiplano, valles, y trópico capacitándonos a los líderes comunitarios, profesores rurales, etc con oftalmólogos, enfermeras y medicamentos necesarios.

MINISTRO

El Cnl. Jorge Torres Navarro, Ministro de Salud Pública dijo que la salud es el tesoro más preciado del hombre y que por eso el Gobierno, está empeñado en una campaña de medicina preventiva en todo el territorio nacional; "con el propósito de otorgar los mejores niveles de salud en favor del pueblo boliviano, pues nuestro objetivo actual es dar salud antes que curar enfermos".

PREVENCION DE LA CEGUERA.- Durante la celebración del Día Mundial de la Salud el representante de la OMS|OPS, Cuauthemoc Pineda, informó que durante 1976, se pondrá en marcha una campaña mundial sobre la prevención de la ceguera.

Los industriales gráficos realizarán primer congreso

La Asociación de Industriales Gráficos de La Paz realizará su primer congreso nacional que se llevará a cabo del 7 al 10 de mayo próximo.

De acuerdo a la información, el temario al que se sujetará las deliberaciones del congreso contempla aspectos relacionados con los actuales problemas que confrontan las artes gráficas nacionales, editoriales, imprentas, encuadernación, fotomecánica, serigrafía y otros.

Asimismo, el congreso examinará asuntos relativos al papel, textos escolares y los problemas de la industria y la artesanía de artes gráficas en general. También serán considerados temas relacionados con la invasión de productos impresos: litografías, tarjetería, cuadernos y otros del exterior y la forma de conseguir la protección a la industria nacional.

Al primer congreso nacional de la industria de artes gráficas, asistirán delegaciones del interior, y también representantes de las empresas periodísticas.

Los empresarios del interior suscribirán un derecho de ingreso al congreso y la Asociación de La Paz, sede del congreso, correrá con los gastos que demanden el alojamiento durante los días de la reunión.

Presidente asistirá hoy en Oruro a "marcha nacionalista"

El Presidente de la República, acompañado de sus Ministros y jefes del Alto Mando Militar, asistirá hoy, a Hs. 14, en la ciudad de Oruro, a una marcha de "reafirmación nacionalista", organizada para testimoniar apoyo al gobierno del Gral. Hugo Banzer Suárez.

El Prefecto, Gral. Roberto Quintanilla y el Alcalde de Oruro, Enrique Miralles, fueron los encargados de invitar personalmente al Gral. Banzer para que asista a la demostración.

En el boletín de la Dirección General de Informaciones de la Presidencia se explica que participarán, además de las organizaciones de la ciudad de Oruro, delegaciones de los distritos mineros dependientes de COMIBOL, Federación y Subcentrales Campesinas, que -dice- desean tambien exteriorizar su fe nacionalista y demostrar su apoyo al trabajo gubernamental, tanto en el campo nacional como en el internacional".

Alejandro Orfila, Secretario General de la Organización de los Estados Americanos se dirige a la empresa privada boliviana

24 DE MARZO DE 1976

Señor Presidente:

Permítame expresar por intermedio de esta breve nota, a usted y al grupo de los más destacados dirigentes de la actividad privada en Bolivia, la profunda complacencia con que he recibido la cálida y sensible acogida que me brindaran a mi paso por La Paz.

Dignos del mayor encomio y elogio me parecieron los comentarios y sugerencias formuladas por ustedes en la reunión de trabajo que tan gentilmente supieron organizar. De ellos he derivado interesantes y alentadoras coincidencias, que acojo fervorosamente con el fin de reforzar el nuevo espíritu con que estamos tratando de vitalizar a la OEA.

Llevo la impresión de que Bolivia cuenta, claramente, con dirigentes emprendedores y capaces. Ello nos permitirá en el futuro interpretar la real dimensión de las esperanzas y anhelos de todos los bolivianos en el seno de nuestra Organización.

Reciba usted las seguridades de mi mayor consideración y estima.

p. Alejandro Orfila
Secretario General Organización de los Estados Americanos

Señor Don
Jorge Londsdale
Presidente
Empresarios Privados
Presente.-

Se licitará pronto construcción de camino Quillacollo-Confital

La construcción de la carretera Quillacollo-Confital será licitada públicamente por el Ministerio de Transportes y Comunicaciones, a fines del presente mes.

Ese tramo, de aproximadamente 106 kilómetros, permitirá que la carretera troncal del país (La Paz-Oruro-Cochabamba-Santa Cruz) quede totalmente asfaltada en más o menos año y medio.

De acuerdo a los programas trazados, la obra deberá ser iniciada en junio próximo, para ser concluida en 14 meses.

El Banco Interamericano de Desarrollo ha comprometido la financiación del proyecto en un monto de 30 millones de dólares. El excedente del costo total -5 millones de dólares- se hará mediante aporte del Estado.

Los datos técnicos contemplan que la construcción de esta carretera se hará de acuerdo a normas modernas de la ingeniería civil a fin de que su capacidad satisfaga los requerimientos de intenso tráfico.

La licitación que hará el Ministerio de Transportes tomará muy en cuenta la capacidad material y técnica de las empresas proponentes, a fin de evitar demoras como ha sucedido con otros trabajos que fueron contratados por el Estado.

Se calcula que de alrededor de 30 empresas constructoras registradas en el país, sólo 6 cumplen con tales requisitos, según datos que proporcionó el Ministerio de Transportes en anteriores oportunidades.

Para leer de 3 a 10 veces más rápido y retenerlo todo

IVEM INSTITUTO DE LECTURA VELOZ, ESTUDIO Y MEMORIA

Le ofrece un nuevo curso a iniciarse el 14 de marzo de 19 a 21 horas, una vez por semana. Comprueba como el dominio de las técnicas aprendidas insiden notablemente en el logro de una seguridad y rapidez de inestimable valor, tanto en su vida personal como profesional.

Inscripciones. Av. Camacho 1372. 5º P. Teléfono 56749.

VEHICULOS PARA NAVALES.- La Fuerza Naval Boliviana ha adquirido dos microbuses, con capacidad para 21 personas. Los dos vehículos estarán destinados al servicio de los cadetes de la Escuela Naval Militar. Los microbuses fueron adquiridos con fondos propios de la Fuerza. Han sido entregados por el Comandante de la FNB, Contralmirante Gutemberg Barroso Hurtado, quien, como se ve en la fotografía, estuvo acompañado por los jefes del Estado Mayor Naval.

"La computadora parlante" en el Teatro Municipal

Comienza hoy la parte final del ciclo teatral que se realiza en el Municipal con obras de Raúl Salmón. Nuevamente corresponderá al elenco de Eduardo Cassis - que inició la serie con "Escuela de pillos" - poner en escena una pieza de Salmón "La computadora parlante". La obra - a diferencia de las dos anteriores - tanto por el tema como por el tratamiento parece responder a una visión moderna del autor, que ha cultivado el "criollismo"o "costumbrismo" con marcado éxito en lo que a público se refiere, aunque no ha tenido la misma fortuna en la opinión de otros sectores que consideran que este tipo de teatro ha visto reducidas sus posibilidades educativas - si las tiene - actualmente, debido al cambio implícito de valores en el transcurso del tiempo. En todo caso, Salmón parece haber saltado al otro extremo con "La computadora parlante". El que por ejemplo "La calle del pecado" haya conseguido una gran audicencia, es un punto a favor del autor, qué duda cabe; en cambio surgen las preguntas en torno a lo que significa este apego del público por obras que a juicio de muchos no han rebasado el marco costumbrista. Al margen del valor de las piezas de Salmón, el ciclo que se realiza en el Teatro Municipal nuevamente abrió la brecha polémica entre el arte denominado "popular" y el "elitista", brecha o herida que curiosamente, pero no por azar, tarda más en cicatrizar en los llamados países subdesarrollados.

La serie teatral necesariamente debería finalizar con una Mesa Redonda sobre esta oscilación. Así la "revisión del Teatro de Raúl Salmón" podría tener mayor alcance y desembocar en un debate sobre el Teatro Nacional, beneficioso para representantes de las diversas tendencias y de fundamental importancia para el público.

"La computadora parlante" en función de matinée, será destinada a los estudiantes del Liceo "La Paz" y Colegio "Ayacucho". A horas 21 y 45 tendrá lugar la segunda presentación del elenco de Eduardo Cassis, encargado de estrenar la obra de Salmón.

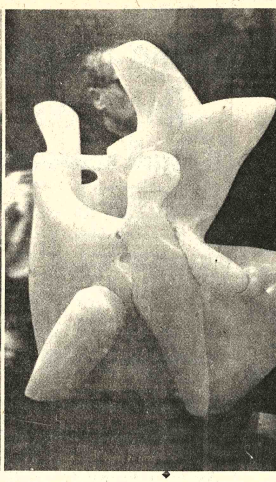

ESCULTURAS DE EMILIANO LUJAN.- En la Galería EMUSA se exponen 31 esculturas del desaparecido artista boliviano Luján. Esta importante muestra estará abierta hasta el 17 del mes en curso. En el gráfico, dos de la serie de esculturas del malogrado maestro nacional.

ARTE Y CULTURA

Teatro "La fábula" se presentará hoy en Casa Municipal de Cultura

El público de La Paz tendrá oportunidad de apreciar las cualidades artísticas de "La fábula" conjunto teatral argentino que dirige Boris del Río, hoy a horas 19 y 30, en la Casa Municipal de Cultura.

El elenco visitante, que actualmente dicta un seminario sobre Integración Teatral en el Taller de Teatro del Instituto Boliviano de Cultura, presentará la pieza "La gran cachetada".

Según el informe recibido en torno a los antecedentes del grupo. "La fábula" tiene su sala particular en la ciudad de Buenos Aires, donde ha presentado - entre otras obras - "Final de partida" de Beckett, "Jardín del infierno" de Dragún, "Un hombre es un hombre" y "La excepción es la regla" de Brecht.

"La gran cachetada" creación del grupo, será nuevamente puesta en escena mañana, también en la Casa "Franz Tamayo".

TEATRO "LA FABULA" HOY EN CASA MUNICIPAL DE CULTURA "FRANZ TAMAYO".- El Teatro "La Fábula" de Buenos Aires presentará hoy, a horas 19 y 30, la obra "La gran cachetada" en la Casa Municipal de Cultura "Franz Tamayo". Esta pieza nuevamente será puesta en escena mañana, el ciclo completará con la función dedicada a los niños, el sábado a las 16.30, ocasión en la que el conjunto argentino presentará la obra "Viaje en zapatillas". En el gráfico, dos miembros de "La fábula" que se presentará con los auspicios de la Embajada Argentina e Instituto Boliviano de Cultura.

"La negociación con Chile", tema de una conferencia en San Andrés

Una nueva conferencia sobre las negociaciones que mantiene nuestro país con Chile en torno al problema marítimo, tendrá lugar mañana a horas 18 y 30, en el Paraninfo de la Universidad Mayor de San Andrés.

La disertación -intitulada "La negociación con Chile"- estará a cargo del internacionalista y catedrático Dr. Mario Ojara Agreda.

La conferencia cuenta con el auspicio de la Confederación Nacional de Profesionales de Bolivia. La entidad mencionada patrocinó el pasado 23 de marzo la disertación -sobre el mismo tema- del Dr. Jorge Escobari Cusicanqui.

EXPOSICION DE PINTURA EN LA UMSA

Con el auspicio de la Facultad de Arquitectura de la UMSA se realiza en la Cafetería de la citada universidad una exposición de óleos, esculturas, dibujos, acuarelas, guachi temple y grabados de los estudiantes del Departamento de Artes Plásticas.

Grupo Ukamau busca un actor

El grupo Ukamau busca un actor para la segunda historia del largometraje sobre la ciudad de La Paz.

Recientemente el grupo de cineastas nacionales inició la filmación de una película que a través de cuatro historias intentará presentar un retrato de nuestra sociedad.

La primera trata de las peripecias de un niño que llega por primera vez a La Paz: la segunda se refiere a la vida de un obrero; la tercera a las aspiraciones de un empleado público. Cerrará la película la historia de una muchacha de un barrio residencial.

El grupo Ukamau ya terminó el rodaje de la primera historia y ahora prepara la filmación de la segunda. Precisamente para esta segunda parte, el grupo requiere a un actor de unos 40 a 45 años.

Los cineastas nacionales invitan a los aficionados al séptimo arte a visitar sus oficinas de la Av. Villazón N°. 1960 (3°. piso), especialmente a jóvenes de 20 a 25 años, para papeles de trabajadores diversos y bailarines de Cullawada.

Un libro sobre la educación

Todo niño en edad escolar sabe que adivinar nombres, actuar, entrar en competiciones y participar en discusiones es divertido o, por lo menos, más divertido que asistir a clase. Divertirse aprendiendo es, justamente, el tema de un libro que acaba de editar la Unesco con el título **Un método pedagógico centrado en la experiencia.**

El autor de la obra, David Wolsk, propone que las lecciones -a las que llama "situaciones experimentales"- pueden consistir en que los alumnos tiren clips o sujetapapeles en un vaso de plástico colocado en el suelo, tratando de hacer coincidir los pronósticos sobre cuántos van a acertar con la verdadera habilidad de cada uno. La "experiencia" puede consistir también en que parejas de estudiantes con los ojos vendados modelen juntos algo en arcilla sin hablarse uno al otro.

En "la cadena del rumor" un alumno examina un dibujo que luego debe describir a otro que no lo ha visto. Este, a su vez, lo describe a un y así, sucesivamente, hasta que el último niño lo dibuja de acuerdo a la descripción que le han dado. Toda la clase compara, entonces, la copia final con el original. Este método de comparación se repite en todos los "experimentos" provocando una discusión entre los alumnos que han tenido una experiencia determinada.

La teoría de este método es muy simple: ayudar a los niños a aprender a su modo. Tradicionalmente el maestro transfiere conocimientos que conoce bien a niños que no los han experimentado todavía. El resultado, se trate de la Revolución Francesa, del teorema de Pitágoras o de reglas gramaticales, depende de la capacidad de transferencia de conocimientos del maestro y de la asimilación del niño. Así se habla de "buenos" y "malos" alumnos.

EMPEZAR CON LA PROPIA EXPERIENCIA

Sin embargo, con este método el punto de partida de estudio no es un libro de estudio del maestro, sino la propia experiencia y comportamiento del alumno, tanto dentro como fuera de la clase. Desde esa experiencia el niño generaliza, examinando sus relaciones con otras experiencias y situaciones y formulando conceptos sobre seres humanos y aspectos que le ayudan a contestar preguntas del "cómo" y "por qué" de las cosas.

Por otra parte, como la mayoría de las "experiencias" que se pueden organizar entre escolares está relacionada con la naturaleza humana, no hay respuestas "exactas" o "equivocadas" y, por lo tanto, no hay "buenos" y "malos" alumnos. Todos aprenden, incluyendo el maestro, que en esos momentos está en la misma situación que sus alumnos.

Estas unidades de aprendizaje han sido ya experimentadas en ocho países en colaboración con la Unesco. En esas escuelas situadas en Austria, Checoslovaquia, Chipre, Dinamarca, Estados Unidos, República Federal Alemana, Hungría y el Reino Unido, se trató de promover la comprensión internacional y, más claramente, el conocimiento de uno mismo y de los otros como un modo de eliminar prejuicios y reforzar la solidaridad humana. La pregunta que surge automáticamente es saber cuál es la relación que puede haber entre este sistema y una escuela común donde deben aprenderse muchas otras cosas.

"Tiene mucho que ver", asegura Volsk. Si se lo propone de un modo flexible, estas unidades pueden adaptarse a muchas disciplinas. Historia, geografía, matemáticas, idiomas y, obviamente, todos los estudios relacionados con las ciencias sociales.

Este nuevo libro de la serie de la Unesco sobre "Estudios y documentos de educación" analiza cuatro experimentos en detalle, da los lineamientos de otros dieciocho y propone una larga lista de experimentos que se han usado en el proyecto, así como brinda sugerencias para actividades complementarias. Aunque hasta la fecha la experiencia se ha limitado solamente a quince maestros y es posible preguntarse sobre qué pasaría si se la aplicara en forma masiva, es innegable que los resultados ya obtenidos demuestran que aumentando la motivación y la participación del niño se adelante en el camino de la enseñanza. Una motivación que, en definitiva, todos los profesores tratan de encontrar entre sus alumnos.

(De "Perspectivas de la Unesco")

LA SOLUCION ES ILVEM!

Secretariado Ejecutivo

Comprende: Dactilografía. Taquilvem, Redacción, Administración, Kardex y Archivo, Relaciones Humanas. Inglés, Contabilidad, Cálculo y Documentos Mercantiles.

Comienza el Lunes 3 de Mayo de 1976 pero inscríbase ahora porque las plazas son limitadas para estos cursos de alto nivel.

Dos horarios a elección:- Mañana y tarde, Bajo costo e insuperable técnica. ILVEM. Avenida Camacho 1372, quinto piso (Edificio donde edita "Ultima Hora")

Telefono: 56749

CONCIERTO EN EL GOETHE INSTITUT.- El Sexteto de instrumentos de Viento del Conservatorio Nacional de Música brindó anoche un concierto en el Goethe Institut con obras de Mozart, Kelly, Haendel y Néstor Olmos. En el gráfico, el joven conjunto nacional, durante su concierto.

SI! UD. DEBE LEER

Selección de teatro del mejor dramaturgo boliviano.

EDITORIAL - LIBRERIA "LOS AMIGOS DEL LIBRO"

Conferencia en la UMSA

El profesor de filosofía Alberto Laguna Meave dictará hoy, a horas 17.00, en el Aula Libre de la Universidad Mayor de San Andrés, una conferencia sobre el lema "La vida esotérica en el Kollasuyo".

Auspicia la disertación el Grupo Parapsicológico de La Paz.

ENIGMA PARA MEDICOS

¿Por qué estuvo el joven estudiante norteamericano sumido durante 8 años en un extraño estado de semi-inconsciencia, sin recuerdos, casi sin habla? Y por qué un día —para asombro de la ciencia— despertó, volviendo a la vida consciente? Entérese de este extraño caso, leyendo Selecciones de abril, la revista-libro.

Buena noticia para Hombres

En los primeros síntomas de DEBILIDAD SEXUAL, falta de vitalidad, y otros trastornos frecuentes en el hombre, las grageas OPOVITAM restablecen su VIGOR SEXUAL. OPOVITAM es una nueva y mejorada formula de BIOSANTE LABORATORIES de NEW YORK, que contiene EXTRACTO TESTICULAR y otras substancias glandulares sexuales masculinas.

OPOVITAM es muy eficaz en casos de DEBILIDAD SEXUAL, ESTADOS DEPRESIVOS FISICOS Y EMOCIONALES, FALTA DE MEMORIA, y otros síntomas de prematura decadencia en el Hombre. Vuelva a sentirse joven y animoso para todo . . . Refuerce su Vigor Varonil. . .

EXPOSICION DE PINTURAS DE JORGE VIDAURRE AYALA.- En el Salón Municipal de la calle Colón fue abierta en días pasados una exposición de pinturas del joven artista boliviano Jorge Vidaurre Ayala. Consta la muestra de 31 trabajos, en su mayoría con un fondo religioso, a juzgar por los títulos que acompañan a las pinturas (Sermón profético. Cántico de adoración. Visión de los querubines. Los reinos de este mundo. los juicios de Dios. Fruto del espíritu. Apertura del séptimo sello. Libro traído del cielo, etc). La muestra de Vidaurre Ayala, nacido en La Paz hace 23 años, estará abierta al público hasta el domingo 11 del presente mes.

¡Salió FLORES 5º!

Librería Editorial "JUVENTUD" - Plaza Murillo 519

Universidad Mayor de San Andrés
División de Extensión Universitaria
Asociación de Damas Voluntarias
del Hospital del Niño

Concurso de Pintura Infantil

Con motivo de celebrarse el día de los Derechos del Niño, la División de Extensión Universitaria de la "UMSA" y la Asociación de Damas Voluntarias del Hospital del Niño convocan a un CONCURSO DE PINTURA INFANTIL de acuerdo a las siguientes bases:

PARTICIPANTES.-
Podrán participar todos los niños interesados de cinco (5) a doce (12) años de edad.

CATEGORIAS.-
a) de cinco (5) a ocho (8) años.
b) de ocho (8) a doce (12) años.

TEMA
Libre

PREMIOS.-

PRIMERA CATEGORIA:
1er. Premio.- Colección de libros (donados por la Junta Nacional de Desarrollo).
2do. Premio.- Un auto a pilas
3er. Premio.- Una muñeca
4to. Premio.- Una caja de Pinturas
5to. Premio.- Un Rompecabezas
6to. Premio.- Una Caja de Pinturas
7mo. Premio.- Una Caja "Mis Ladrillos"

SEGUNDA CATEGORIA:
1er. Premio.- Colección de libros (donados por la Junta Nacional de Desarrollo).
2do. Premio.- Una Libreta de Ahorro con $b. 600.-
3er. Premio.- 5 Libros (Colección).
4to. Premio.- Una Caja de Pinturas.
5to. Premio.- Un Juego de Mesa
6to. Premio.- 5 Libros (Colección Lozada)
7mo. Premio.- Un Juego de Mesa (Viaje al Mundo)
8vo. Premio.- Un Juego de Tí

PREMIO ESPECIAL:
Una muñeca que habla
PREMIOS CONSUELO:
1 Caja Autos en miniatura
1 Caja Juego de Costura

REALIZACION.-
El concurso se realizará en la Cafetería Universitaria (2do Patio del Monoblock), el día sábado 10 de Abril a partir de Hrs. 9.30 Los trabajos serán recogidos por el Jurado Calificador a Hrs. 11.30.
La entrega de premios y diplomas se hará el día Martes 13 a Hrs. 15.30 en el Paraninfo Universitario.

JURADO.
Estará integrado por personas de reconocido prestigio en el campo de las Artes Plásticas y representantes de la División de Extensión Universitaria y de las Damas Voluntarias del Hospital del Niño.

OTRAS ESPECIFICACIONES
El material y técnicas a usarse dejarán a libre elección del concursante. Los trabajos deberán tener una dimensión de 0.30 x 0.40 mts.

INFORMES
División de Extensión Universitaria (1er. Piso Monoblock) Teléfono N° 41280.

La Paz, Abril de 1976

Marcelo Calvo DIRECTOR EXTENSION UNIVERSITARIA. VºBº Dr. Víctor Hugo Guerra, SECRETARIO GENERAL

LLEGO LA MUNDIALMENTE CONOCIDA

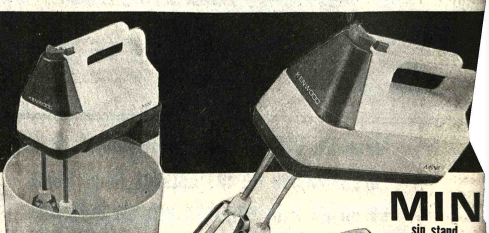

MINI con stand

MAJOR con 10 accesorios

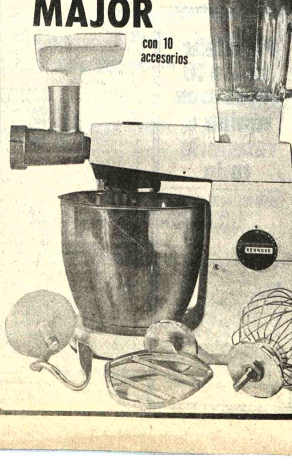

KENWOOD
INDUSTRIA INGLESA

en sus cuatro maravillosos modelos al alcance de todo presupuesto

GRANDES FACILIDADES DE PAGO

MIN sin stand

CHEF con 10 accesorios

Distribuidores exclusivos:
BOLIVIAN AUTO MOTORS S.A.
Av. Camacho 1481 LA PAZ — BOLIVIA

Fallecimientos

"BOLIVAR"S.A. DE SEGUROS participa el sensible fallecimiento de la que en vida fue su asegurada

Dña. LUISA ALVAREZ DE RIOS

(Q. E. P. D.)

Santiago Ríos esposo; Gregoria de Martínez, Lyly de Loza y Moisés Ríos hijos; Guillermo Martínez, Oswaldo Loza hijos políticos; Edmundo, Teresa, Lucho, Sulema, Rosa, Freddy, Aydée, Magaly, María, Robert, Marianela y Erica nietos y demás familia ruegan a sus amistades y en forma especial a los residentes Aucapataños se dignen asistir a la misa de cuerpo presente a hrs. 15.00 p.m. y a la traslación de los restos mortales de la extinta al Cementerio General el día de hoy jueves 8 a hrs. 16.00 p.m.
El cortejo fúnebre partirá de la Av. Illimani Pje. 18 oo Nº 457.
Favor que comprometerá la gratitud de la familia doliente.

La Paz, abril 1976

En la paz del Señor, confortada con los auxilios de la santa religión católica, la bendición papal y los santos óleos, ha dejado de existir la que en vida fue abnegada madre y ejemplar esposa

Dña. LUISA ALVARES de RIOS

(Q.E.P.D.)

Santiago Ríos, esposo; Gregoria R. de Martínez, Fily R. de Loza, Moisés Ríos, hijos; Guillermo Martínez, Osvaldo Loza, hijos políticos; Edmundo, Teresa, Luis, Zulema, Rosa (ausentes), Freddy, Aydée, Magalí, Marianela, Erica, nietos, primos, sobrinos y demás familiares, ruegan a sus amistades, personas piadosas, especialmente a los residentes de Aucapata se dignen asistir a la misa de cuerpo presente que se oficiará a Hs. 15, y acompañar a la traslación de los restos mortales de la extinta al Cementerio General el día de hoy 8 del presente mes de abril a Hrs. 16 p.m.
El cortejo fúnebre partirá de la avenida Illimani, pasaje 1800 Nº 457.
Favor que comprometerá la eterna gratitud de la familia doliente.

El Directorio del CLUB DE LA UNION ARABE, tiene el sentimiento de comunicar el sensible fallecimiento del que en vida fue padre de nuestro consocio Sr. Don Alfonso Malky

Sr. Don JORGE MALKY S.

(Q.E.P.D.)

acaecido el día de ayer en la ciudad de Buenos Aires - Rep. Argentina, y hace llegar a su atribulada familia su más sentidas condolencias de pesar.

La Paz, Abril de 1976

La familia del que en vida fue:

Don JORGE MALKY SILMAN

Q. E. P. D.

Tiene el sentimiento de participar su sensible fallecimiento acaecido en la ciudad de Buenos Aires, el día de ayer.

Sus restos serán trasladados a esta ciudad para el sepelio respectivo.

La Paz, 8 de Abril de 1976

Misas

La familia de la que en vida fue señora:

Doña MARIA EUGENIA QUIROZ de FIGUEREDO

(Q.E.P.D.)

Invita en forma especial a los Empleados del Tesoro Municipal, Fraternidad "Los Tunis", madres de familia del Colegio Instituto Americano, Instituto I.T.E.B. a los parientes y demás personas piadosas se dignen asistir a la misa de cabo de año de su llorado fallecimiento, que se mandará oficiar el día de hoy jueves 8 del pte. a hrs. 18 y 30 en la Iglesia de San Agustín (lado Alcaldía).
La familia doliente, agradecerá por su asistencia a este acto de piedad cristiana.

LA COOPERATIVA DE AHORRO Y CREDITO "SANTISIMA TRINIDAD LTDA." Y LA COMUNIDAD DE LOS AGUSTINOS.

Invitan a los Directivos, socios, personal administrativo, a toda la familia cooperativista del Distrito de La Paz, a las agrupaciones parroquiales y nacionales a que perteneció y demás personas piadosas, a la misa de requiem que en sufragio de su alma y recordando el primer mes de su sensible y llorado fallecimiento del que en vida fue su ejemplar, amigo, Benefactor y Gerente.

Rvdo. Padre MIGUELL GERARDUS VAN SCHAIK O.S.A.

(Q.D.D.G.)

Se mandará a oficiar en la Iglesia Santísima Trinidad (calle Max Paredes), el día de hoy Jueves 8 del pte. mes a horas 18,45 (siete menos cuarto de la noche).

El personal de Ingenieros y empleados de la Compañía Boliviana de Energía Electrica S. A. expresa su sentimiento de pesar a su compañero de trabajo Ing. Ramiro Figueroa, por el fallecimiento de su señora esposa.

Dña. ANA MARIA VACAFLORES de FIGUEROA

(Q.E.P.D.)

e invitan al personal de la Compañía, familiares y amigos, asistir a la misa, recordando el primer mes de su fallecimiento, oficiarán el día viernes 9 de abril a horas 9:00 (a.m.) en la iglesia de San Juan de Dios (Calle Loayza).

La Paz, Abril de 1976

Sociales

REUNIONES

El Embajador del Brasil y la señora de Garcia Souza ofrecerán el próximo martes una recepción para despedirse por su próximo viaje, concluída su misión diplomática en Bolivia.

El Cónsul General de Bélgica y la señora de Bartos ofrecerán el próximo domingo una recepción en honor de la Comisión de Senadores de Bélgica que visita nuestro país.

El Embajador del Uruguay, y la señora de Bustillo ofrecieron ayer un cocktail a sus relaciones sociales.

COMANDO DE INGENIERIA

El Comandante los SS.JJ.OO y Empleados del Comando de Ingeniería ofrecerán el próximo lunes un Vino de Honor en homenaje al Presidente de la República y la señora de Banzer Suárez y para conmemorar el XX aniversario de la creación de esa institución.

MATRIMONIO

En días pasados, se celebró la boda de la señorita Rose Mary Gómez Alarcón en el señor Luis Jorge Barbery Ferrier.

COMITE CIVICO FEMENINO

Las integrantes del Comité Femenino Paceño se reunirán hoy, a horas, 16 p.m. en la Av. Libertador Nº 28.

CONIF

El Consejo Ejecutivo de la Confederación Nacional de Instituciones Femeninas se reunirá a horas 14 y 30, en casa de su presidenta, la señora Elsa Dorado de Revilla.

LICEO VENEZUELA

Las Ex-alumnas del Liceo Venezuela se reunirán hoy, a horas 18 y 30 en su secretaría del Colegio.

ASOCIACION DE ESPOSAS DE INGENIEROS MILITARES

La Asociación de Esposas de Ingenieros Militares realizarán hoy, a horas 15, su reunión mensual en casa de la señora Rosario Navarro de Ascarrunz.

VOLUNTARIAS DEL INSTITUTO ANA WASON

Las Voluntarias del Instituto de Rehabilitación "Ana Wason" se reunirán mañana, a horas 15 y 30, en casa de la señora Martha de Bazoberry, Calle 13 esquina Av. Costanera.

Agenda femenina

DAMAS DE CALACOTO, IRPAVI, LA FLORIDA, SAN MIGUEL Y ACHUMANI

La Asociación de Damas de Calacoto, Irpavi, La Florida, San Miguel, y Achumani y la Asociación de Vecinos realizarán hoy una Sesión de Honor, en el Salón del Centro de Salud en honor del Sub- Alcalde de esa zona, señor Ernesto Pérez Rivero. En esa oportunidad, se programará un plan de trabajo de comunidad.

MOVIMIENTO FAMILIAR CRISTIANO

El Movimiento Familiar Cristiano inició ayer, en la Parroquia de Munaypata, la Semana de la Familia. El padre Augusto Vindelli se refirió al tema: Evangelización y Familia.

MESA REDONDA PANAMERICANA

El Directorio de Mesa Redonda Panamericana se reunió para programar la celebración del Día de las Américas.

...Y ELLOS SE JUNTAN

Un aspecto de la cena que ofreció el Ministro de Mineria y Metalurgia, General José Antonio Zelaya, en honor de las dos misiones japonesas que visitan nuestro país con el objeto de realizar estudios en el sector minero.

Fallecimiento

Las hermanas, los hijos, sobrinos y nietos del que en vida fue Benemérito de la Guerra del Chaco.

Sr. Dr. ANIBAL BENITEZ ICHAZO

(Q. E. P. D.)

participan su sensible fallecimiento acaecido en la ciudad de Santa Cruz, habiéndose trasladado sus restos mortales al Cementerio General de la ciudad de Santa Cruz, el día de ayer miércoles 7 a horas 16:00 p.m. la familia doliente agradece su condolencia.

Santa Cruz, abril de 1976

Misas

Ing. Ramiro Figueroa esposo; Cecilia y Gabriela hijas; Marcedes de Vacaflores, Jorge Vacaflores, padres; Carmen de Figueroa, Luis Figueroa, padres políticos, primos, sobrinos y demás familia de la que en vida fue.

Sra. ANA MARIA VACAFLORES de FIGUEROA

(Q.E.P.D.)

Ruegan a sus amistades, personas piadosas, personal de Tasa, se dignen asistir a la misa de Requiem que en sufragio de su alma y recordando el primer mes de su fallecimiento, mandarán oficiar el día viernes 9 del presente a hrs. 9 y 30 en el templo de Santo Domingo.(calle Yanacocha).

Favor que comprometerá la gratitud de la familia doliente.

El personal del Departamento de Contabilidad de la H. Alcaldía Municipal de La Paz

A LA MEMORIA DE LA QUE EN VIDA FUE abnegada madre de nuestro compañero de oficina

Sra. OLGA REGUERIN CELIZ

(Q.D.D.G.)

Invita a la misa que recordando los 8 días de su sensible fallecimiento, se oficiará el día de hoy jueves 8 del presente a hrs. 18:30 p.m. en el templo de San Juan de Dios. Su asistencia a este acto de piedad cristiana comprometerá la eterna gratitud de la familia doliente.

La Paz, abril 1976

Edicto

El Dr. Benito Jalllita Mencias, Juez Cuarto de Instrucción en lo Civil de la Capital, etc.

Por el presente Edicto notifica, cita, llama y emplaza a: LIA CESPEDES DE MEDEIROS, para que por sí o mediante apoderado asuma defensa dentro del juicio ordinario de puro derecho seguido por Hugo Prudencio Medina, sobre cobro de alquileres, a cuyo fin se ha provisto lo que a continuación se transcribe: --SENTENCIA DE Fs. 16v.- Sello del Juzgado Cuarto de Instrucción en lo Civil.- SENTENCIA dentro del juicio ordinario deducido por Hugo Prudencio Medina contra Lia Céspedes de Medeiros por cobro de alquileres devengados. Vistos: los antecedentes de la materia de principio a fin y Considerando: que el demandante Hugo Prudencio Medina en juicio ordinario de puro derecho deduce contra Lia Céspedes de Medeiros cobrando alquileres devengados, con el fundamento o sobre la base de una certificación expedida por la Actuaria del Juzgado Tercero de Instrucción en lo Civil de esta ciudad y recibo de alquiler que los acompaña en fojas dos al memorial de demanda de fs. 2 de 26 de noviembre de 1974 y manifiesta que dentro del juicio de desahucio seguido ante el Juzgado Tercero de Instrucción en lo Civil por falta de pago de alquileres contra Lia Céspedes de Medeiros sobre el local que ocupaba en su casa sita en la calle Yanacocha Nº 365 y dentro de dicho proceso cursan los recibos correspondientes, extremo que acredita la certificación acompañada; proceso que se halla ejecutoriado y que dentro de ese juicio no pagó los alquileres correspondientes y cuyo monto asciende a la suma de $b. 4.800, más el recibo de alquiler por los meses devengados de Junio de 1973 a mayo de 1974 por $b. 5.000, informe y recibo que hacen fe al tenor del Art. 178 del Pdto. Civil y D.S. de 6 de Julio de 1962. Por lo que a mérito de los documentos acompañados y en razón de que la demandada Lia Céspedes de Medeiros no ha cancelado los alquileres correspondientes en los términos estipulados, infringiendo su obligación establecida en el punto 2º del Art. 1143 del Código Civil, en la vía ordinaria de puro derecho, conforme a los Arts. 360 y siguientes del Pdto. Civil demanda a la Sra. Lia Céspedes de Medeiros el pago de la suma de $b. 9.900, a que ascienden los alquileres adeudados más daños y perjuicios a establecerse en ejecución de sentencia; se declare probada la demanda y se disponga la total cancelación de los alquileres, declarando además haber lugar a daños y perjuicios. Admitida que fue la demanda por providencia de 6 de diciembre de 1974 fs. 4, a mérito de las representaciones de la Policía Judicial de 6 de enero de 1975 y del Oficial de Diligencias de 8 de enero de 1975 la demandada es citada por edicto de conformidad al Art. 141 del Pdto. Civil cuya publicación corre a fs. 7, igualmente es citado con el medio término de hoy providencia de 11 de marzo de 1975 fs. 8, por edicto cuya publicación corre a fs. 9. Considerando: que la demandada no obstante de ser citada legalmente tanto con el término principal así como con el medio término de ley, no se apersonó al Juzgado para estar a derecho por sí o mediante apoderado y por auto de 16 de abril de 1975 fs. 10 v. a mérito del informe de la cursora de fs. 10v. se la declara rebelde y contumaz de conformidad a los Arts. 413 y siguientes del Pdto. Civil con cuyo actuado es citado nuevamente por edicto fs. 13. A fs. 13 del actor acompaña edicto y formula réplica que corrida en traslado para la dúplica y notificada que fue la demandada, a fs. 14 v, por providencia de 11 de julio de 1975 se dicta autos citadas partes para sentencia en rebeldía, Art. 365 del Pdto. Civil.- Considerando: que de los instrumentos base de la presente ejecución constienten en certificación expedida por la Actuaria del Juzgado Tercero de Instrucción en lo Civil que merecen fe al tenor del Art. 178 del Pdto. Civil y recibo de alquiler que surte su efecto jurídico conforme establece el D.S. de 6 de julio de 1962 en su Art. 1º de los que se tienen los siguientes hechos: a) que la demandada adeuda alquileres por $b. 1.200, saldo de agosto $b. 400.- y septiembre, octubre y noviembre 1973 a razón de $b. 300 mensual; b) que adeuda asimismo $b. 2.000 que corresponde a los meses de diciembre de 1972 y de enero, febrero, marzo, abril y mayo de 1973, y c) de junio de 1973 a mayo de 1974 la suma de $b. 5.000.- Considerando: que hasta la presente fecha la demandada no se apersonó por sí o mediante mandato para estar a derecho en el caso de autos y se declara así. Por tanto: el Juez Cuarto de Instrucción en lo Civil de la Capital administrando justicia a nombre de la Nación y la jurisdicción y competencia que ejerce por Ley, Falla: declarando probada la demanda de fojas tres de 26 de noviembre de 1974 con costas y ordena que en ejecución de sentencia que la demandada pague la suma de $b. 9.900 (nueve mil novecientos 00/100 Pesos Bolivianos) monto que corresponde a los alquileres adeudados. Esta sentencia de la que se tomará razón donde corresponde, se funda en las leyes citadas y es pronunciada en primera instancia en la ciudad de La Paz, a los veintitres días del mes de septiembre de mil novecientos setenta y cinco años. S.R.- puro- alqui- Art. 365 del- corre y vale.- Pdo. Dr. Benito Jalllita Mencias.- Juez Instructor Cuarto en lo Civil.- Ante mí.- Wilma Morales Espinoza.- Actuario del Juzgado Cuarto de Instrucción en lo Civil. MEMORIAL DE Fs. 20.- Señor Juez Instructor 4º, en lo Civil.- Notificación por edicto.- Hugo A. Prudencio Medina, en el ordinario de puro derecho sobre alquileres seguido contra Lia Céspedes de Medeiros, ante usted con el debido respeto digo:- A mérito de las representaciones cursantes en obrados y antecedentes, solicito a su autoridad se practique notificación de la sentencia o providencia complementaria mediante edictos.- Justicia, etc.- La Paz, marzo 5 de 1976.- P.do.- Eulogio Becerra.- Abogado.- P.do. Prudencio.- AUTO QUE LE SIGUE.- Sello del Juzgado Cuarto de Instrucción en lo Civil.- 9 de marzo de 1976.- Vistos: los antecedentes, la naturaleza de la acción y a mérito de las representaciones de fs. 5v., cítese a la demandada Lia Céspedes de Medeiros, de conformidad al art. 141 del Pdto. Civil, mediante edicto.- P.do. Dr. Benito Jalllita Mencias.- Juez Instructor Cuarto en lo Civil.- Ante mí.- Wilma Morales Espinoza.- Actuario del Juzgado Cuarto de Instrucción en lo Civil.

Es librado en la ciudad de La Paz, a los treinta días del mes de marzo de mil novecientos setenta y seis años.

P.O. del Sr. J. 4º de I. en lo C. Wilma Morales Espinoza, Actuario del Juzgado 4º de Instrucción en lo Civil.

Noticia importante

Cera blanqueante "Drula" es única

Contra las pecas y las manchas del cutis es un insustituible preparado de primera calidad que no tiene similar en el mercado.

Cera DRULA viene en tres intensidades diferentes:

Normal - Reforzado - y Fuerte especial.
Pruebe y use la que mas se adapte a su cutis.
JABON DRULA: Un complemento ideal para mejorar el cutis.
LOCION DRULA: Un producto de primera para un cuidado eficiente. After Shave ideal
ACEITE DRULA: Para darle una buena protección en el campo, en la piscina o en el deporte.

De venta en las mejores perfumerías, bazares y farmacias del país.

Al por mayor: SISMA Ltda.

La Paz: Potosí 1355 - Teléfono 24184. Casilla 3458.
Oruro: Bolívar 639 - Teléfono 51283. Casilla 510

Semana Santa en el valle de Sapahaqui

A pocos kilómetros del Balneario Urmiri Camino en buenas condiciones
Reservaciones.- Fono 63808

Edificio Indiana

CITACION

A todos los co-propietarios a la Asamblea General para el día viernes 9 a horas 20 sobre asuntos varios y cambio de administrador.

El Directorio

Llegaron azulejos

Blancos en alto relieve stock limitado para entrega inmediata, industria brasilera. Ref.: Victor Sanjinés 2824. Teléfono 22843 desde Hs. 5.30 adelante.

VIVA la juventud VIVA los nuevos modelos de ROXANA y WACOW

suprema belleza en calzados lo más moderno para la juventud al precio más económico!

COMPRELOS EN:
FABRICA DE CALZADOS "ROXANA"
CHUQUISACA 599
TEL. 58967

SE ATIENDEN PEDIDOS AL INTERIOR DEL PAIS
CASILLA 6757

MODELOS QUE ESTAN DE MODA EN EUROPA Y ESTADOS UNIDOS

SE HACEN CALZADOS A MEDIDA Y MODELOS ESPECIALES PARA FIESTAS!

MUNICIPAL

Tanda y Noche estreno de "LA COMPUTADORA PARLANTE" Platea $b. 20, anfiteatro 15, galería 10.

16 DE JULIO Tel. 52119

Matinal Cine Arte UMSA. BUSCO MI DESTINO Horario

AVENIDA Tel. 25409

especial por largo metraje ESTRENO 1a. Función hrs. 15. 2a. Función hrs. 19.15 BEN HUR (apta para todo público) ambas funciones 9.10 y 11.10

Matinée tanda y noche LOCA EVASION Todo público

HOY CINES TV

ROXY

Matinée doble LA BATALLA DE INGALTERRA Y PUNO ASESINO (16años) tanda y noche dobles LA BATALLA DE INGLATERRA Y ANGELES DEL DEMONIO (Censura 18 años) Matinée 5.10 tanda y noche 5.5.60

ILLIMANI Tel. 42755

Matinée doble RESCATE POR UN MUERTO y RENZO EL GITANO tanda y noche doble RESCATE POR UN MUERTO y CON ALMA Y VIDA. 3.10 T y N. 4.10

CENTER Tel. 22026

Matinée tanda y noche dobles KARATE TROMPADAS Y... y EL ESPADACHIN DE LA MUERTE Matinée 4.20 y 3.70 tanda y noche 5.30 y 4.20

PROGRAMACION PARA EL DIA JUEVES 8 ABRIL 1976

15.20 George de la Selva
15.45 Halcones del espacio
16.10 Alicia en el País de las Maravillas
17.00 Teleclases
17.45 El Sol sobre la Tierra
18.00 Antena Minera
19.15 El honorable Cascarrabias
19.40 Deportivo 7
20.00 Telenoticioso Boliviano
20.20 Area 12
21.00 Testimonio
22.00 Hechizada
22.30 Samba tu show
22.50 Historia policial
23.40 Cierre emisión.

* * * * * * * * * *

LIBERTAD Tel. 53925

Matinée tanda y noche doble EL BOXEADOR DE KUANG TONG y MUELLE 7 NIDO DE RATAS CHINAS Matinée 5.10 tanda y noche 5.60

MEXICO Tel.26867

Matinée tanda y noche doble EL PIRATA DE DOCE AÑOS, LA OTRA MUJER Matinée 5.10 y 4.10 tanda y noche 5.60 y 4.60

MADRID

Matinée tanda doble SIN SALIDA y EL HIJO DEL PUEBLO Noche LOS DIAS DEL AMOR Mayores de 21 años Platea 4.60 Mezzanine 5.10

IMPERIO Tel. 40451

Matinée y tanda doble EL REGRESO DE SABATA y QUEIMADA noche doble KAMASUTRA y EL REGRESO DE SABATA Matinée 5.10 y 3.60 tanda y noche 5.60 y 4.10

MONJE CAMPERO Tel. 23333

Matinée tanda y noche CHINO LOS CABALLOS DE VALDEZ apta para todo público Matinée 9.10 tanda y noche 11.10

6 DE AGOSTO Tel. 23829

Matinée, tanda y noche (Mayores de 14 años) TWINKY Actualidades Mundiales N° 12 (estreno) matinée platea 7.10 mezzanine 9.10 tanda y noche platea 9.10 mezzanine 11.10

UNIVERSO Tel. 42660

Matinée, tanda y noche INVESTIGADOR PRIVADO (apta para todo público) matinée Mezz. 9.10 Plat. 7.10 tanda y noche Mezz. 11.10 Plat. 9.10.

MONUMENTAL ROBY

Matinée, tanda y noche EL ELEFANTE Y YO (apta para todo público) matinée Plat. 7.10 Gal. 4.60 tanda y noche Plat. 9.10 Gal. 5.10

PARIS Tel. 29704

Matinée, tanda y noche UN MUNDO OLVIDADO (apta para todos) matinée tanda y noche 7.10

TESLA Tel. 53803

Matinée, tanda y noche LOS SUPERVIVIENTES DE LOS ANDES (Censura 14 años) además el noticiero EL MUNDO AL INSTANTE

PRINCESA Tel. 51821

Matinée, tanda y noche HAY QUE ROMPER LA RUTINA (Censura 21 años Además el noticiero EL MUNDO AL INSTANTE Matinée tanda y noche 6.10 — 5.10 —4.10

SCALA Tel. 23535

Matinée, tanda y noche MENDIGAR PARA VIVIR Apta para todo público matinée 7.10 y 9.10 tanda y noche 9.10 y 11.10

LA PAZ Tel. 53842

Matinée tanda y noche LA MADRE MARIA Apta para todo público Matinée 7.10 y 9.10 tanda y noche 9.10 y 11.10

MIRAFLORES Tel. 53159

Matinée tanda y noche (dobles) EL RETO DE VALDEZ y LA BATALLA DEL KHAN (BATAL KHAN) Matinée 5.10 y tanda y noche 5.60

EBRO Tel. 42939

Matinée tanda y noche dobles LOS RITOS STANICOS DE DRACULA y BLACK BELT JONES CONTRA LA MAFIA Censura 18 años Matinée 5.10 4.10 tanda y noche 5.60 4.60

BOLIVAR

Matinée tanda y noche EL PALACIO DE LOS ANGELES solo mayores de 21 años

VARIEDADES Tel. 24071

Matinée doble SHAFT BORRASCA MORTAL y EL GOLPE SECRETO DEL KARATISTA tanda y noche dobles EL GOLPE SECRETO DEL KARATISTA y LA GRAN RUTA (Censura 21 años) Matinée 5.10 y 3.60 Tanda y Noche 5.60 y 4.10

ABAROA Tel. 56252

Matinée, tanda y noche dobles LA VENGANZA DE SANDOKAN y EL INVENCIBLE SUPERMAN matinée platea 5.10 Alta 3.60 tanda y noche Platea 5.60 Alta 4.10

NOBEL

Matinée y noche dobles EL IMPERIO DEL SOL TRINITY DE HONG KONG Tanda TRINITY DE HONG KONG EXTRAORDINARIAS AVENTURAS Además ESPEJO DE ALEMANIA Censura todo público 6.10

Pena de cárcel en la India para los padres que tengan más de dos hijos

NUEVA DELHI, (AFP).- Penas de cárcel para los padres que tengan más de dos hijos, fueron previstas en algunos estados de India dentro del contexto de la campaña de control de la natalidad, se supo hoy aquí.

En principio, la necesidad de imponer o no la esterilización a las parejas que tengan dos o más hijos, será dejada al arbitrio de cada estado, anunció ayer lunes la Primer Ministro India, Indira Gandhi.

Esta indicación, señalada hoy por la prensa local, confirmó que el gobierno central renunció a imponer al conjunto del país una serie de medidas generales con el fin de fortalecer el control de la natalidad, pero al mismo tiempo los observadores estimaron que la medida es ambigua.

En efecto, el gobierno no se opondrá a medidas drásticas como las de encarcelamiento de padres de más de dos hijos en ciertos estados, pero al mismo tiempo dejara que otros, donde el control de nacimientos es aceptado por el pueblo, no utilicen medidas tan severas.

Esta precisión del gobierno fue dada al mismo tiempo que el hijo menor de la Primer Ministro, Sanjay Gandhi, de 30 años, subrayaba en su[s] cursos la necesidad de a[cti]quienes obstaculizan la [po]de control de nacimiento.

Sanjay Gandhi es líder [de] juventudes del partido [del] congreso, partido [gu]namental.

El domingo pasado, [se] declaró en el estado de Pradesh, durante una [con]festación popular a la que [as]el Ministro de Defensa, Lal, que era necesario [im]pulsar" a quienes se opo[n]control de nacimientos.

Aviso de Remate

Dra. LYA SAHONERO DE VACAFLORES Juez 6. de Partido en lo Civil de la Capital

HACE SABER: al público en general, que en el juicio ejecutivo seguido por: BANCO DEL ESTADO contra IMPRENTA ENRIQUEZ.- de JUAN ENRRIQUEZ sobre cobro de pesos. se ha dispuesto el remate en subasta pública de: (1) una pieza prensa marca HAMADASTAR, modelo 700 CD, completa con todos sus accesorios.- rebajada la 1ra. décima sobre la base de su valor de $b. 295.747.16 habiendose señalado para este efecto el dia 14 de abril de 1976 a horas 16.

Los interesados en dicho remate pueden concurrir el dia y hora señalados a la Tribuna de Remates del Palacio de Justicia, previo empoce del 5% en Secretaria.

La Paz, 30 de marzo de 1976

POR ORDEN DEL SEÑOR JUEZ. 6° P. en lo C.
Rivie Murillo Gamarra
Secretario del Juzgado 6° de Partido en lo Civil.

LOS LIDERES ...

(Viene de la página 3)

guia reconocido a que aspiraba y que al mismo tiempo neutralizara la influencia Yugoslava e India en las filas de los neutralistas.

A la hipótesis de "nuevo Bandung" los indios trataron de inmediato de contraponer como alternativa una nueva conferencia de los "no alineados" del tipo de la realizada en Belgrado. Mientras Chu En Lai todavia viajaba, Yugoslavia, India, Egipto y Ceilán entraban en contacto y establecian el mecanismo de una "nueva Belgrado".

La Segunda Conferencia de los Paises No Alineados se realizó en El Cairo desde el 5 al 10 de octubre de 1964 con la participación de 47 estados.

La mayor elasticidad usada en el criterio para invitar repro-dujo con mayor evidencia la división y los contrastes entre los participantes, que se alinearon como siempre en posiciones no completamente conciliables. Muchos paises que se decian no alineados traicionaban en la práctica el espiritu y la substancia de tal posición perpetuando en su interior una política de opresión y de explotación y cediendo a las lisonjas de la penetración económica del capital occidental. Era evidente que estas posiciones no podían convivir con la de los paises que habian transformado en su bandera la lucha contra el colonialismo y el imperialismo, y que a su vez tuvieron que aceptar la influencia ideológica y política de Moscú o de Pekín.

De aquí las contradicciones fundamentales del Bloque de Los No Alineados que explotó dramáticamente en la Conferencia de El Cairo determinando una ruptura vertical que la adopción de un compromiso forzoso no consiguió resolver a pesar de que se firmó una declaración común conocida con el nombre de "Programa para la Paz y la Cooperación Internacional".

Aspirina inyectable com sustituto de la morfina

BONN, 7 (IPS).- El más difundido y popular de los calmantes, la aspirina, remedio universal para dolores de muelas y diversas otras molestias, podrá en el futuro ser inyectada a los pacientes que la necesiten. La firma Bayer A.G. ha logrado después de un largo período de experimentación

producir la primera posición soluble en agua d[e] do acetilsalicílico, pri[n]ingrediente de la aspiri[na] otros calmantes simila[res] nueva solución ha sido l[a] da como "Aspisol" y su e[s] considerablemente supe[rior] de las tabletas hasta utilizadas.

Notificación a los herederos legales de Alberto S[A]Pizarroso, personero legal de Agentes Genera[les] de Aduana "Aproco"

Edicto

El Dr. Edmundo E. Tellería, Juez Primero de Partido en lo Civil, de la Capital, etc.

Por el presente edicto, cita llama y emplaza a los herederos legales, de ALBERTO SALCEDO PIZARROSO, personero legal de AGENTES GENERALES DE ADUANA "APROCO", para que por si o mediante apoderado asuman defensa, dentro del juicio ejecutivo seguido por el BANCO DEL ESTADO, por cobro de pesos, a cuyo fin se transcribe los recaudos pertinentes.- MEMORIAL DE FOJAS DIECISIETE.- Señor Juez de Partido.- Citación de Remate.- Otrosi.- Mario Rada Andulce, por el BANCO DEL ESTADO, dentro del juicio ejecutivo seguido contra AGENTES GENERALES DE ADUANA "APROCO" y UNIVERSAL AUTOMOTIVOS LTDA., representada por el señor Daniel Mendoza, por cobro de pesos a Ud. con todo respeto digo: Habiendo sido notificados los ejecutados, con la demanda y auto de solvendo, también con el auto de solvendo ampliatorio, pido a su autoridad disponer, la notificación a ambos ejecutados, con los diez dias del encargado, para fines consiguientes. Otrosi.- Como se evidencia en obrados, pido a Ud. se sirva disponer la notificación a los herederos del Sr. ALBERTO SALCEDO PIZARROSO, que fue personero Legal de AGENTES GENERALES DE ADUANA "APROCO", mediante edictos, conforme se tiene ordenado, con el decreto que su autoridad se servirá dictar.- Es cuanto solicito.- La Paz, 25 de marzo de 1976.- firmado.- Dr. Ismael [C]Lasso.- Abogado.- firmado Mario Rada Andulce.- Otrosi.- Pido a Ud. se [se] disponer el embargo de derechos y acciones de la telefónica No. 22120 [pro]del Sr. Daniel Mend[a] dirigiendo para este fin ofi[cio] Sr. Gerente de T.A.S.A., juntando el correspond[ien]mandamiento de Ley.- Fec[ha] supra.- firmado.- Ismael [C]Lasso.- Abogado.- firmado Mario Rada Andulce. [Se]Banco del Estado.- DECRETO QUE LE SIGUE:.- Se[a] Juzgado.- A, 30 de mar[zo] 1976.- Citese de remate [a] ejecutados con los diez [dias] encargado, para que [en] las excepciones pertinentes [se] favorezcan.- Otrosi.- [Con]fiquese a los herederos [de] ALBERTO SALCEDO PIZARROSO., mediante [edi]publicados en la prensa.- [Ha]Más otrosi.- Para el em[bar]los derechos y acciones [de] linea telefónica No. 22120 propiedad del señor Daniel Mendoza, debiendo para [ello] oficiarse a Teléfonos de Bolivia S.A. y sea con el [man]damiento de ley adjuntando.- Dr. Edmundo Tellería.- Juez Primero de Partido en lo Civil.- Ante mi Carlos de la Rocha C. Secretario del Juzgado Primero de Partido en lo Civil.

Es librado en la ciudad de La Paz, a los dos días del mes de Abril de mil novecientos setenta y seis años.

P.O. del Sr. J. 1° de P. en lo Civil. Carlos de la Rocha Secretario del Juzgado 1° de Partido en lo Civil.

Notificación a Rafael Aguirre

Edicto

La Dra. Lya Sahonero de Vacaflores Juez, Sexto de Partido en lo Civil de la Capital, etc.

HACE SABER: al público en general que dentro del juicio ejecutivo seguido por el Banco del Estado, contra Germán Castro Rivera y Rafael Aguirre, sobre cobro de pesos se ha dispuesto lo que a continuación se transcribe: MEMORIAL DE FOJAS DOCE.-SEÑOR JUEZ DE PARTIDO SEXTO EN LO CIVIL.- Acompaña edicto y pide se reconozca la firma y rúbrica en rebeldia del girador.- Leonardo Lizón A., por el Banco del Estado, en el juicio ejecutivo seguido contra Germán Castro Rivera y Rafael Aguirre S., sobre cobro de pesos a Ud. respetuosamente digo:.- En fecha veinticinco de septiembre de mil novecientos setenta y cinco, se ha citado y emplazado mediante edicto público en la prensa local al girador Sr. Rafael Aguirre S., con la demanda, auto de solvendo, sin haberse presentado al juzgado a reconocer las firmas y rubricas que tiene estampadas en el anverso y reverso de la letra de cambio de fs.1ra. conforme a derecho, por lo que solicito de acuerdo a la publicación que se acompaña se sirva reconocerle estas firmas y rúbricas en rebeldia de conformidad a lo dispuesto por el art. 911 del C.C. y demás formalidades de ley.- Será justicia, etc.- La Paz, 24 de noviembre de 1975.-- Fdo.- José Cordero Rosas.- Abogado.- Fdo. el presentante.- DECRETO QUE LESIGUE:.- A, 26 de noviembre de 1975.- Adjúntese a sus antecedentes, al otrosi.- Informe.- AUTO QUE SIGUE:.- Sello del Juzgado.- A, 6 de diciembre de 1975.- Vistos; En mérito al informe que antecede y en rebeldia de Rafael Aguirre, se declara legalmente reconocida la firma que tiene estampada en el documento de fs.1ra.-letra de cambio No. 15005, por pesos bolivianos veinte mil.- de conformidad a lo dispuesto en el art. 911 del Código Civil y de la Ley de 19 de diciembre de 1905.- Fdo. Dr. Oscar Rejas, Juez Sexto de Partido Civil.- Firmado ante Armando Villafuerte Secretario del Juzgado. Sello Partido en lo Civil.- MEMORIAL DE FOJAS TORCE.- SEÑOR JUEZ PARTIDO EN LO CIVIL Solicita notificación por edictos.- Leonardo Lizón A., por el BANCO DEL ESTADO, en emergencias del juicio ejecutivo instaurado en contra GERMAN CASTRO RIVERA RAFAEL AGUIRRE. presentándome ante Ud. respetuosamente digo:.- Desconociéndose el domicilio y paradero de los ejecutados, solicito que la notificación con el auto reconocimiento de firmas rubricas beldia, se practique mediante edictos con la facultad prevista por el art. 141 del Pdto. Civil Justicia, etc.- La Paz, 5 de marzo de 1976.- Fdo. Dr. Turdera Rosas.- Abogado.- Firmado el presente DECRETO QUE LE SIGUE:- Sello del Juzgado.- A, 5 de marzo de 1976.- Notifiquese a los ejecutados GERMAN CASTRO RIVERA y Rafael Aguirre mediante edictos con el auto de conformidad a lo dispuesto por el art. 141 del Pdto. Civil. Fdo. Lya Sahonero de Vacaflores. Juez Sexto de Partido en lo Civil.- Fdo.- Ante mi Murillo Gamarra. Secretario del Juzgado Sexto de Partido en lo Civil.- ES LIBRADO EN LA CIUDAD DE LA PAZ, A LOS TREINTA DIAS DEL MES DE MARZO DE MIL NOVECIENTOS SETENTA Y SEIS AÑOS.- Kivie Murillo Gamarra Secretaria del Juzgado 6° de Partido en lo Civil. P.O. del Sr. J. 6°. de P. en lo C.

V°. B°. Dr. José Turdera Rosas Abogado, Padrón N° 5[...] Banco del Estado.

¡Pronto! ¡Ya Viene!
"SAN MARTIN DE PORRES"
BALU: - ¡ MIS PUÑOS SON MI MEJOR JUSTICIA, PERRO MULATO . . . !

Usted lo SENTIRA al mismo tiempo que lo VERA
con SENSURROUND
Un Acontecimiento!..
ARREMOLINO
CHARLTON HESTON
AVA GARDNER · GEORGE KENNEDY
LORNE GREENE · GENEVIEVE BUJOLD · Cinema International Corporation

OTRO GRAN EXITO! en el Nuevo Gran Cine "AVENIDA"
HEROE... RENEGADO... ASESINO... AMANTE...
PARAMOUNT PICTURES PRESENTA
DOS PATRIAS PARA UN BANDIDO
destinado a vagar en dos mundos... sin encontrar la paz en ninguno de ellos.

PROXIMAMENTE
EL PECADO DE ADAN Y EVA
COLOR TODO PUBLICO

LA MAS INTENSA Y ESPECTACULAR CACERIA HUMANA EN LA HISTORIA DEL CINE
Emocion y acción garantizada
GOLDIE HAWN
Del mismo director de:
TIBURON
STEVEN SPIELBERG
LOCA EVASION
SEGUNDA SEMANA DE EXITO
GRAN CINE AVENIDA

PARA SEMANA SANTA
RENE MUÑOZ en
SAN MARTIN DE PORRES

CINE MURILLO
Y SU PANTALLA PANORAMICA
HOY
EN EL OESTE LOS HOMBRES BUSCAN FAMA Y FORTUNA.....CHARLEY BUSCA SU LIBERTAD..!
Fred Williamson
D'Urville Martin
Don Pedro Colley
14 Años
"La leyenda del NEGRO CHARLEY"
FABULOSO ESTRENO matinée tanda y noche
LA HISTORIA DE "HONDO" ES LA HISTORIA DE TODOS EN EL OESTE!
Henry Fonda · Terence Hill
"AHORA MI NOMBRE ES NADIE"
pero sigo siendo TRINITY
Proyección luminosa con carbones GELTER

UNA PRODUCCION KETTLEDRUM ESTRELLAS
TERENCE STAMP · JOANNA PETTET · KARL MALDEN
y RICARDO MONTALBAN
MEADE ROBERTS y RONALD M. COHEN
RONALD M. COHEN · JUDD BERNARD e IRWIN WINKLER · PATRICIA CASEY · SILVIO NARIZZANO
MANOS HADJIDAKIS · PANAVISION · TECHNICOLOR · UNA PELICULA PARAMOUNT
PROXIMAMENTE GRAN ESTRENO!

HOY CINE TESLA
¡CONTINUA CON SUCESO ARROLLADOR!
FUERZA AEREA
¡La tragedia que conmovio al mundo!
"SUPERVIVIENTES DE LOS ANDES"
Basado en el BEST SELLER
color. Mayores 14 años

¡ LA MARAVILLA DEL SEPTIMO ARTE QUE ASOMBRO A GENERACIONES!
LA PELICULA MAS PREMIADA EN LA HISTORIA DE LA ACADEMIA
11 OSCARES
METRO-GOLDWYN-MAYER presenta
LA OBRA MAESTRA DE WILLIAM WYLER
BEN-HUR
TECHNICOLOR
Charlton Heston
todo público-copia nueva
LA MAS GRANDE EXPERIENCIA CINEMATOGRAFICA DE UNA EPOCA
HORARIO ESPECIAL SOLO 2 FUNCIONES
Matinée: 15.00 Tanda: 19.15
HOY CINE 16 DE JULIO

extos Escolares

Concluye plazo para el concurso de Matemáticas Primero Intermedio

El Secretariado Nacional de la Comisión Episcopal de Educación ha informado a los concursantes para el texto escolar de Matemáticas de Primero Intermedio, que el plazo de presentación de los trabajos concluye, improrrogablemente, el 18 del presente mes de abril. Advierte a los interesados en el concurso que no se concederá ninguna prórroga por tratarse de un certamen nacional. Cualquier postergación constituiría un lamentable antecedente para los próximos, señala la entidad auspiciadora.

Hace notar también que para los concursantes del interior del país se considerará válida la entrega de los trabajos en oficina de correos, hasta el 18 de abril. La fecha de entrega debe constar claramente y su envío debe ser hecho por correo certificado, a la siguiente dirección: "Departamento de Textos Escolares de la CEE, casilla 4340 - La Paz".

Los concursantes radicados en la ciudad de La Paz podrán entregar sus trabajos en las oficinas de la Dirección Nacional de Textos Escolares Populares, tercer piso del edificio del Arzobispado, situado en la calle Ballivián, hasta el 18 de abril.

Los trabajos deben estar acompañados por una carta en sobre cerrado que indique claramente el nombre completo y la dirección del o de los concursantes.

Finalmente, la entidad que ha convocado el concurso del texto informa que no es necesaria la ilustración amplia de los trabajos. Será suficiente indicar con claridad las ilustraciones que se deseen poner en el texto. Hace conocer también que cualquier duda será aclarada prontamente y que los concursantes pueden visitar la oficina de los auspiciadores o escribirles.

ENTREGA.- Material deportivo para clubes ferroviarios fueron entregados ayer por el Ministro de Trabajo, Cnl. Mario Vargas Salinas, a dirigentes de ese sector. Los implementos tienen un valor de $b. 12.568.- y están destinados para 14 equipos deportivos. En la foto, aparece el Ministro de Trabajo entregando parte del lote a los dirigentes Dámaso Flores y Miguel Ruiz.

Conferencia Episcopal examinará Decreto sobre pintura religiosa

Autoridades del Arzobispado de La Paz informaron a PRESENCIA que la Conferencia Episcopal que se reunirá el 27 del presente mes en Sucre, examinará los alcances del Decreto Supremo por el que se dispone del patrimonio artístico de la Iglesia.

Con relación a esa disposición legal, se hizo conocer que el representante del Arzobispado, que asistió a la reunión en que se hizo el proyecto de Decreto, subrayó el hecho de que la Conferencia Episcopal debía hacer conocer su criterio sobre el problema antes de que se dictara esa norma legal.

Por otro lado, la Iglesia juzga que en los lugares donde existen comunidades religiosas y por ende, vigilancia permanente y adecuada, no deben ser retirados los cuadros que, además, constituyen parte importante del ornato. La medida se justifica en las capillas rurales que carecen de vigilancia.

Batallón Independencia es el nuevo nombre de unidad de Fuerza Naval

El Batallón de Infantería de Marina, con base en Santiago de Huata, tomó el nombre de "Batallón Independencia" durante un acto de celebración de su primer aniversario.

El acto cumplido en el distrito costero del lago Titicaca contó con la asistencia del Jefe de Estado Mayor Naval, Cap. de Navío Walter Núñez Ribero, que representó también al Presidente Banzer y al Comandante Naval, Gutemberg Barroso. En parte de su discurso dijo a los integrantes de la unidad naval que ellos eran los exponentes del pacto militar-campesino.

El Comandante de la Base Naval de Santiago de Huata, Cap. de Corbeta Mario Montaño Ríos, después de referirse a la tarea que cumple el Batallón, dijo que él mismo "no es sino la juventud que presta su servicio a la patria."

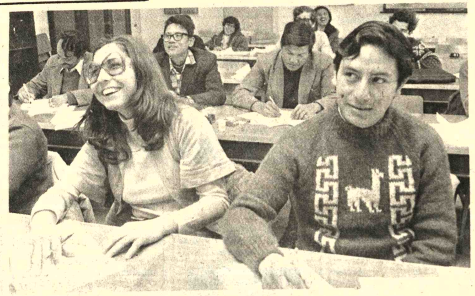

CENCOS centralizará información sobre desarrollo socioeconómico

En la reunión que sostuvieron instituciones privadas de desarrollo social y económico, en que participaron delegaciones de todo el país, se acordó que el Centro de Comunicación Social CENCOS, entidad que agrupa a las Iglesias Católica y Metodista, se encargue de proporcionar información sobre las actividades de las organizaciones dedicadas a esas labores.

La información general sobre la reunión de dichas entidades, se resume en la siguiente forma:

Con la finalidad de intercambiar experiencias y estudiar posibilidades de complementación, el Centro de Comunicación Social CENCOS, organismo de las Iglesias Católica y Metodista, organizó la semana pasada un Encuentro Departamental de Instituciones Privadas de Desarrollo Socioeconómico. Participaron 21 instituciones con 36 participantes y las deliberaciones se realizaron en el Centro de Encuentros Cosmos, de esta ciudad. Sobresalían organismos eclesiásticos como la Comisión Episcopal de Educación, Escuelas Radiofónicas de Bolivia, Centro de Investigación y Promoción del Campesino CIPCA, Cáritas Boliviana y otras.

En los primeros días de encuentro, todas y cada una de las instituciones, a través de sus representantes, expusieron sus objetivos, áreas de acción y metodología de trabajo. Consiguientemente, se organizaron dos comisiones de trabajo, integradas por instituciones más o menos afines respecto a sus actividades. Así la comisión de Educación realizó un somero análisis de la problemática educativa del país, analizó brevemente el trabajo que realizan en la materia diversas instituciones privadas y finalmente, estableció un cauce de diálogo interinstitucional para intercambiar informaciones y experiencias. Por su parte, la comisión de Desarrollo Social y Promoción, integrada por instituciones de apoyo al desarrollo campesino fundamentalmente, vio la necesidad de elegir "centros piloto" de desarrollo con vista a una integración interinstitucional, analizó la importancia de la publicación de un Boletín Informativo sobre las actividades de las diferentes instituciones y finalmente designó al Centro de Comunicación Social CENCOS como organismo que debe acopiar y proporcionar información sobre las organizaciones participantes y sus actividades.

Por último, en asamblea general que dicho sea de paso enjuició el papel de las instituciones en el desarrollo nacional, las organizaciones participantes, aprobando las mociones presentadas, resolvieron autorizar a CENCOS que acopie información en el presente mes de abril y elabore un boletín en el mes de mayo próximo, con datos e información referentes a las entidades participantes. Finalmente, se solicitó a CENCOS que organice una nueva reunión en el mes de junio.

Según los organizadores, el encuentro logró éxito al abrir un cauce de diálogo interinstitucional, en un momento en que la dispersión de los fuerzos, volcados al desarrollo socioeconómico es una cruda realidad.

Un nuevo instituto agropecuario para tecnificar el agro

Con el fin de dar al trabajo agrícola una mayor efectividad, en cuanto a producción mejorada y modernización de sistemas de labranza, cultivos y cosechas, el Ministerio de Asuntos Campesinos y Agropecuarios, a través del Instituto de Tecnología, planificará, coordinará y realizará investigaciones para lograr la transferencia de tecnología a las áreas rurales del país.

Un equipo de expertos tiene a su cargo el estudio de este plan, que se halla en la etapa de conclusiones. El plan supone, en su primera fase, la creación y funcionamiento del citado Instituto de Tecnología, que será resultante de la fusión de las Divisiones de Extensión Agrícola y de Investigaciones Agropecuarias, dependientes de aquel Ministerio.

En una primera fase, el nuevo instituto agropecuario resumirá su trabajo en la planificación, coordinación y realización de investigaciones, como aspecto preliminar a su aplicación, que efectivizará la transferencia de tecnología al área rural.

A partir de la segunda fase, que se iniciará a partir de 1978, se integrarán al Instituto de Tecnología Agropecuaria todos los trabajos que se han realizado en forma aislada, a fin de lograr su ordenamiento dentro de un plan general de actividades.

El nuevo organismo funcionará en base de sus propias fuentes de financiamiento, que serán incrementadas con los ingresos provenientes de las unidades de producción, de las empresas agropecuarias, comerciales e industriales y de las Corporaciones Regionales de Desarrollo.

CURSO INTERNACIONAL.- Bajo los auspicios de la Universidad Hebrea de Jerusalem, se lleva a cabo en Israel el Octavo Curso Internacional sobre Investigaciones sobre Aguas Subterráneas, con asistencia de participantes de Australia, Brasil, BOLIVIA, Burma, Colombia, India y Tailandia. El profesor Samuel Handel, uno de los disertantes del curso, informó que alrededor del 20 por ciento de los actuales recursos subterráneos explotados en el mundo están minados y que este porcentaje puede incrementarse en el futuro, convirtiéndose el caso en un problema de magnitud, que afectará a varias regiones del globo, sobre todo en las zonas áridas y semiáridas que actualmente desarrollan actividades productivas aprovechando las aguas subterráneas. El citado experto advirtió sobre la necesidad de buscar soluciones al problema. En la foto, el participante boliviano José V. Lizarazu.

Nueva directiva en la A.M.I.G.

Durante un acto recientemente cumplido, fue posesionada la nueva directiva de la Asociación de Mutilados e Inválidos de la Guerra del Chaco (AMIG).

La directiva que regirá la citada institución, durante el período 1976-1978, está integrada por Macedonio Salazar, Presidente; Alberto Ríos Tito, Secretario de Relaciones; Jorge Torrez, Secretario de Justicia; Humberto Hinojosa, Secretario de Hacienda; Jesús Rivera, Secretario de Actas; Miguel Lizarazu, Secretario de Prensa y Propaganda; Luis Gutiérrez y Roberto Ramos, secretarios de Beneficencia; Nazario Ariñez, Secretario de Régimen Interno y Angel Zaconeta, Guillermo Torres y Benigno Condori, vocales.

LE OFRECEMOS $US 600.000.- EN LETRAS HIPOTECARIAS

Hoy mismo

"No solo mantienen su poder adquisitivo, también reditan los intereses más altos en moneda extranjera"

Nueva Emisión del BANCO HIPOTECARIO NACIONAL, con las siguientes ventajas:

- Una inversión segura.
- 10% de interes anual.
- Liquidez inmediata en el mercado.
- Libres de impuesto
- Ud. puede invertir desde $US 500.-
- Ud. coopera al desarrollo del país financiando construcciones.

BHN

BANCO HIPOTECARIO NACIONAL
Financia el Desarrollo del País

La Paz: Socabaya 348 Tel: 55679
Cochabamba: Aguirre esq. Calama Tel: 3101
Santa Cruz: Gabriel René Moreno 140 Tel: 22201

El Gerente de la Mutual de Ahorro y Préstamo para la Vivienda "Tarija" de la ciudad del mismo nombre, Dr. Jaime Calodoro, aparece en la fotografía entregando al Sr. Carlos Cossio Alborta una Libreta de Ahorro con 500 pesos de cuota inicial, libreta con la que este fue favorecido en nuestro sorteo de diciembre pasado. El beneficiado es industrial tarijeño, casado, con tres hijos y sin casa propia.

Cable Address - BANKAMERICA
BANK OF AMERICA
LA PAZ - BOLIVIA

Abril 7, 1976

Señor
JACOBO HAY
Presente.-

Muy señor nuestro:

Atendiendo vuestra solicitud y a requerimiento de nuestra oficina en la ciudad de Santa Cruz, cumplimos en expresar por la presente que usted no adeuda a la fecha monto alguno a este banco.

Sin otro particular, le saludamos,

Atentamente,

Jaime Leytón F.
Assistant Cashier

JLF:crs

AVISOS ECONOMICOS

Revistas Libros

GISBERT Y CIA. S.A.
Casilla 195
NUESTRA OFERTA:
FIESER- Química Orgánica Superior 2 tms.
CURTMAN- Análisis Química Cualitativo
FREY - Problemas de Química
TOMEO - Fundamentos de Química Técnica
SORUM - Introducción al Análisis Cualitativo
Semimicro SIENKO PLANE - Química
SLABAUGH - Química General
RITTER - Introducción a la Química
CHOPPIN - Química

Profesores Academias

ALEMAN Clases a domicilio (Todo nivel), teléfono 29616 (7-9/70263)

Departamentos Habitaciones

Carvajal - Yanacocha 448.- Tel. 54862.- Habitaciones calle Tumusla anticrético na habitación calle Tejada orzano anticrético

Carvajal - Yanacocha 448.- departamento Guerrilleros anza dormitorio, depen- encias anticrético - departamento Villa Fátima lle Covendo, dormitorio, ependencias, garaje, rdín, terraza anticrético

ALQUILER Dos habitaciones final Bolívar Referencias teléfono 43005 (7-8/70273)

CARVAJAL.- Yanacocha 448, Tel. 54862 - Departamento anticrético Sopocachi alto calle Juan Manuel Cáceres tres dormitorios dependencias 60.000. Otros departamentos distintas zonas. Pida informaciones. (7-8)

"LUBRAVE" Yanacocha 448 - Anticréticos- Villa Fátima 3 dormitorios contrato mixto, Said dormitorio dependencias, Achachicala casa junta 30.000, Habitación amplia Laja. (7-8)

SOPOCACHI Alquilo confortable y soleado dormitorio con pensión a dos personas teléfono 28079 (7-13/70267)

CARVAJAL.- Yanacocha 448, Tel. 54862. Vende casa Av. Armentia departamento tres dormitorios, dependencias, terraza. Ocasión (7-8)

CARVAJAL.- Yanacocha 448 - Vende Departamento en propiedad horizontal Edificio Venezuela apto para oficinas o local comercial. Entrega vacía. (7-8)

URGENTE Se Necesita una pieza en calidad de alquiler, pago alquileres adelantados para persona sola. Referencias teléfono 20851 (1 -10/R)

HOTEL ATLANTIC Av. Armentia 521, teléfono 23342, habitaciones individuales $b. 20.- Delegaciones convencional (5 - 10-IV/69133)

DOV ANTICRETICO Dos habitaciones, cocina, derecho a baño. Referencias Yanacocha 1186 (6-8/70256)

Restaurant y Bares

CARVAJAL.- Yanacocha 448 - Vende Bar Pensión Villa Fátima calle Alcoche cerca al surtidor con vajilla completa precio ocasión motivo de viaje. (7-8)

Casas

VENDO CASA Tres departamentos Miraflores. Teléfono 2-6354 (6-8/70252)

"LUBRAVE" Yanacocha 448 - Necesitamos Casas en Venta Terrenos, Anticréticos, Alquileres (7-8)

CASA Se vende casa en zona céntrica sin intermediarios. Referencias Sucre y Colón 1330 (27-1/IV/69914)

"LUBRAVE" Yanacocha 448 - Venta Casa - Cañada Strongest 20 habitaciones apto para residencial o colegio. (7-8)

"LUBRAVE" Yanacocha 448 - Venta casas.- Pedro Kramer 5 habitaciones 220.000, Said 4 habitaciones dependencias 160.000, Tacagua 9 habitaciones 90.000. (7-8)

CARVAJAL.- Yanacocha 448 - Vende casa calle Sagárnaga dos departamentos tres tiendas con trastiendas, horno panificación, once habitaciones entrega vacía inmediata. Casa calle 4 de Mayo seis habitaciones tienda cerca Buenos Aires precio ocasión. (7-8)

CARVAJAL.- Yanacocha 448 - Vende casa Plaza Vita cerca Buenos Aires facilidades entrega vacía. Casa Av. Buenos Aires cerca Tumusla integra o fraccionada entrega vacía precio ocasión, motivo de viaje. (7-8)

CARVAJAL.- Yanacocha 448 - Vende casa calle Armaza dos departamentos, garaje, jardín, depósitos entrega inmediata.- Vende casa como terreno calle Laja cinco habitaciones dos tiendas precio 160.000. (7-8)

CARVAJAL.- Yanacocha 448 - Vende casa Av. Buenos Aires doce habitaciones cerca Tumusla divisible.(7-8)

CASA Vendemos casa Miraflores, sin intermediarios, teléfono 51417 (7-8/60264)

SEÑORES PROPIETARIOS Si Uds. desean alquilar o dar en anticrético su casa o departamento COMERCIAL OFICINA "2" le ofrece acomodárselo de inmediato a personas Nacionales y Extranjeras quienes ofrecen buenas garantías y alquileres DELANTADOS favor llamarnos al teléfono 55022 o visitarnos en AYACUCHO "266" propietarios no pagan comisión (2-11/70127)

COMERCIAL OFICINA "2" Urgente necesita casas terrenos en CUALQUIER PARTE de la Ciudad ya que tenemos pedidos de compra al CONTADO favor comunicarse con nuestra oficina teléfono 55022 en CALLE AYACUCHO 266 (2-11/70117)

Carvajal- Yanacocha 448.- Vende casa Villa Armonia Av. Costanera diez habitaciones, horno panificación ocasión 90.000.- casa ciudad Satélite Plan 266 departamento tres dormitorios, dependencias.

Carvajal - Yanacocha 448.- Vende casa calle Cornelio dos departamentos, jardín entrega inmediata, casa Villa Nueva Potosí diez habitaciones, dependencias.

VENDO Dos casas juntas sobre 430 mts. una con pensión, otra con garaje. Puente Topater. Juan Gutiérrez 806 teléfono 50899 (8-12/70269)

Ofertas especiales

OPORTUNIDAD Vendo negocio de respuestos automotrices, con excelente ubicación teléfono 54554 (8-13/70270)

SAL Granulada de Uyuni vendo por mayor quintal $b. 25.- Teléfono 60660 (6-7/70254)

Propiedades Terrenos

"LUBRAVE" Yanacocha 448 - Venta Terrenos - Villa Adela, Villa del Carmen cerca de la fábrica de fósforos sobre 300 m. (7-8)

VENDO Propiedad Agrícola-Ganadera Santa Cruz 890 hectáreas $b. 250.- la hectárea. Ref: Teléfono 56682, acepto permutas (4-8/70144)

CARVAJAL.- Yanacocha 448 - Vende Lote Obrajes av. Mecapaca 385 mts. Otro en Pampa Jasi 200 mts. precio 20.000 ganga. (7-8)

Carvajal - Yanacocha 448.- Vende lote Villa Copacabana 25 mts. con material de construcción calle Santivañes - Lote Alto La Paz Villa Dolores 300 mts. cercado.

Máquinas

COMPRA MAQUINA de escribir teléfono 22148 (8/70276)

Carvajal - Yanacocha 448.- Tel. 54862.- Vende máquinas Calculadoras marca NET SIU nuevas. ocasión.

MAQUINAS SEMIPORTATILES Nuevas 14 pulgadas, liquidamos. Comercio 994, oficina 6 (6-8/70253)

SE REPARAN e instalan balanzas y básculas. Ref: Teléfono 62502. (3-12/CVC)

Ropa

VENDO ROPA DE MUJER, Sacones, Abrigos, Vestidos de dos piezas, calle Francisco de Miranda esq. Villalobos Nº 2009 Interior Preguntar Sra. Rosa (7-13/4)

Teléfonos

Carvajal - Yanacocha 448.- Vende teléfono particular instalado Garita de Lima - Otro Instalado Parque Triangular venta.

CARVAJAL.- Yanacocha 448 - Teléfono particular en alquiler instalado calle Comercio. Otro instalado calle México, alquiler. (7-8)

"LUBRAVE" Yanacocha 448 - Venta Teléfono San Miguel referencias teléfono 29454 (7-8)

Técnicos

ELECTRONICA "BRASILIA" Reparan en su domicilio su televisor de cualquier marca contamos con respuestos genuinos GARANTÍA economía teléfono 53851 (8-10/70274)

TECNICO REPARA Cocinas, Calefones, Refrigeradores teléfono 55449 (26-10/69905)

TELEVISORES Se reparan a DOMICILIO con GARANTIA teléfono 60120 (5-9/70251)

PLOMERO Se hacen instalaciones y reparaciones. Teléfono 54306 (5-9/70148)

REPARACIONES Rerrigeradores, lavarropas, cocinas, toda marca, teléfono 60166 (18-10-IV/69569)

T.V. SERVICIO NIVICO Reparación de televisores Nivico y otras marcas con garantía a domicilio, teléfono 53876 (30-10/69932)

REPARAMOS Televisores a domicilio teléfono 57976 - 29076 (7-9/70261)

Empleados

NECESITO Buen cocinero, ayudante copero. Restaurant La Bombonera. Plaza Alonso de Mendoza (6-7/70255)

VENDEDORES Firma importadora necesita vendedores. Datos fotografía casilla 3167. Cochabamba (8-11/70272)

COCINERA que sepa de su oficio precisamos con certificados y garantía familia reducida pagamos buen sueldo teléfono 62829 (R)

CHOFER PROFESIONAL Ofrece sus servicios Ref: Sr. Terrazas, teléfono 40460 (2-8/R)

Vehiculos

VENDO TAXI Dodge Dart 65 Belzu 2º5 (2-7/70124)

CAMIONES Reo de ocho toneladas a gasolina o diesel vendo. Chacaltaya 716 (7-10/70260)

VAGONETA vendo ocasión $b. 22.000 modelo 1955 Ref. Tel. 20487. (R).

SE VENDE Camioneta Chevrolet, 2 tons. Ref. Nicolás Acosta 640 (R).

VENDO MOTO HONDA XL250 nueva, llamar teléfonos 58148 - 63260 - 50416, verla en Almacenes Casa Grace de Av. Uruguay buscar señor Morales (2-7/70116)

LLEGARON LLEGARON Motores usados americanos Ford, Dodge, Chevrolet, Rambler, alternadores, muelles, parabrisas, tambores, arranques, palieres, radiadores, diferenciales, barras torsión, punta ejes, precios de ocasión. Zoilo Flores 1284 (30-10/69930)

"LUBRAVE" Yanacocha 448 - Venta Vehículos- Camión, colectivo líneas Litoral, modelos 66- auto particular modelo 62 marcas Chevrolet. (7-8)

TAXI Hillman modelo 1962 funcionando liquido por $b. 25.000 Avenida Chacaltaya 716 (7-10/70260)

CUCARACHA Volkswagen 1964 vendo o permuto Avenida Chacaltaya 716. (7-10/70260)

Prestamos Dinero

Carvajal - Yanacocha 448.- Tel. 54862- Dinero presta sobre primera hipoteca desde 5.000 adelante, dólares desde 500; sobre joyas desde 1.000.- asimismo necesito distintas sumas sobre buenas garantías, capitalistas no pagan comisión garantía, solvencia, reserva.

SEÑORES CAPITALISTAS URGENTE NECESITAMOS Préstamos Hipotecarios sobre documentos y casas pagamos BUENOS INTERESES Ref. Ayacucho 266 COMERCIAL OFICINA "2" teléfono 55022 (2-11/70117)

"LUBRAVE" Yanacocha 448 - Necesitamos capitalistas con diferentes sumas de dinero en pesos o dólares (7-8)

"LUBRAVE" Yanacocha 448 - Préstamos dinero sobre hipotecas y joyas.

Instrumentos Musicales

PIANOS, Afinaciones, Reconstrucciones, Embarnizado, Embalajes, Traslados REALIZA técnico especializado teléfono 24534 (1 -10/70104)

Orquestas

ORQUESTA Electrónica Teléfono 53220 (14 - 14/69424)

CONJUNTO ELECTRONICO Cano y su combo, teléfono 52651. (2-8/70123)

LOS ONIX Conjunto electrónico, teléfono 54333 (1-15/69950)

COCHABAMBA

VENDO En Cochabamba casa grande, especial para "Casa de Huéspedes" o departamentos para colonia de vacaciones, ubicado en Avenida Villazón. Ref: Cochabamba, Sucre 3541, teléfono 7570 (1-7/8720)

EN COCHABAMBA Casa y terreno en venta, o anticrético, con superficie de 2 1/2 hectáreas, terreno con agua de 3 vertientes, luz y teléfono, galpones, instalaciones para lechería, camino a Sacaba Km. 8 Ref: Teléfono 1995, 3267 (4/8725)

EN COCHABAMBA Se vende lote en zona comercial. Ref: Sr. York casilla 2719 (4-7/8724)

Varios

GRATIFICACION Doy a quien devuelva documentos dejados en taxi amarillo tomado de la Plaza Alexander a San Pedro, sólo interesan al propietario teléfono 22806.

ORGANIZACION "JET" Ayacucho Nº 429 Of. 5 teléf. 23616 Tramita volando.

PASAPORTES en 8 horas "JET" Telef. 23616

TITULOS DE BACHILER en 20 días "JET" teléf. 23616.

PLACAS PARA VEHICULOS en 8 horas "JET" teléf. 23616

CARNET DE IDENTIDAD Trámites al vuelo "JET" Telef. 23616.

TRANSFERENCIAS DE VEHICULOS Trámites al Día "JET" Telef. 23616.

LICENCIAS DE CONDUCCION Profesional a Particular y Motocicletas "JET" Telef. 23616

SOLVENCIA TRIBUTARIA En 1 hora "JET" Teléf. 23616.

INSCRIPCIONES DE NEGOCIOS a la Renta. Municipalidad, Higiene etc. "Jet" Telef. 23616

TRANSFERENCIA DE CASAS TERRENOS Etc. "Jet" Telef. 23616

PLACAS PARA VEHICULOS DE SERVICIO PUBLICO "JET" Teléf. 23616

LIBRETAS DE SERVICIO MILITAR en 30 días "JET" Telef. 23616.

LEGALIZAMOS DOCUMENTOS PARA EL EXTERIOR Trámite al día "JET" Telef. 23616

RADICATORIAS VISAS Para extranjeros Trámites al vuelo "JET" Telef. 23616.

CERTIFICADOS DE NACIMIENTOS Inscripciones. Trámites Rápidos "JET" Telef. 23616.

RECTIFICACION DE APELLIDOS NOMBRES y otros en 48 horas "JET" TELEFONO 23616 (8-14/70277)

TRAMITES MILITARES libretas, reposición documentos, beneméritos, rentas vejez, pensiones, jubilaciones, gestiona benemerito DANIEL ROBERTO ARDUZ, procurador Causas, ex- secretario Justicia Militar 40 años práctica. Sagárnaga 161 casilla 3.807 (8-10/70271)

PRIVILEGIO INDUSTRIAL Ofrezco venta-explotación invento "ELEMENTOS DE FILTRO PARA HUMO DE TABACO" B-2393 American Brands. Dirigirse casilla 853. (7-8)

PRIVILEGIO INDUSTRIAL Ofrezco venta-explotación invento "MANUFACTURA DE CALZADOS" B-2394. Dirigirse casilla 853.(7-8)

CONSCRIPTOS 1976 Instrucción Militar completos "ICEP" Yanacocha 682 (8/70276)

Carvajal - Yanacocha 448.- Tel. 54862.- Vende casa calle Ingavi dos departamentos completos entrega vacia - casa Cuarto Centenario seis habitaciones amplias cerca Buenos Aires apropiada para industria o pensión.

AVISO Por haberse extraviado la libreta de Ahorros Nº. 4580 del Banco Hipotecario Nacional correspondiente al Club de Madre de Coromata Alta, se advierte al público que ella ha quedado nula (R)

PRIVILEGIO INDUSTRIAL Ofrezco venta-explotación invento "MAQUINAS PARA EXTRAER PERNOS VERTICALES DE ANODOS EMPLEADOS EN CUBAS DE ELECTROLISIS" B-2395 Pechiney. Dirigirse casilla 853. (7-8)

SANTA CRUZ

SANTA CRUZ Se vend propiedad de 31 hectáreas d terreno a Diez Kilómetros naciente de esta ciuda Títulos al día. Referencia calle Coronel Montero Nº teléfono 2-1446 (5-7/64222

EN SANTA CRUZ Ven farmacia acreditada a u cuadra de la Plaz Referencias teléfono 2-5 Casilla 2761 (5-9/64228)

DANIEL EL TRAVIESO

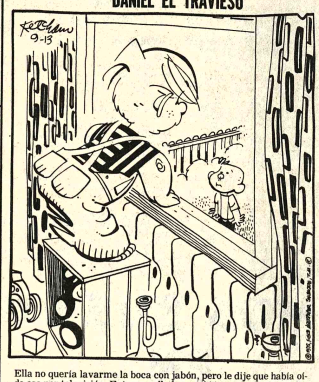

Ella no quería lavarme la boca con jabón, pero le dije que había oído eso por televisión. Entonces ella le escribió una carta al senador de este distrito hablándole sobre el particular.

DIVULGUELO

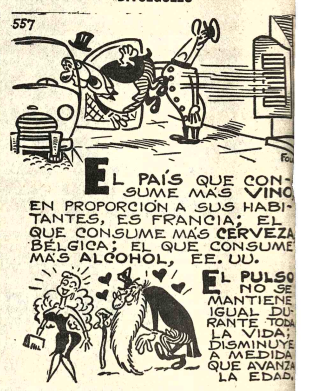

APARTAMENTO G

JEBB COBB

MARK TRAIL

PICAPIEDRA

EGOISTO

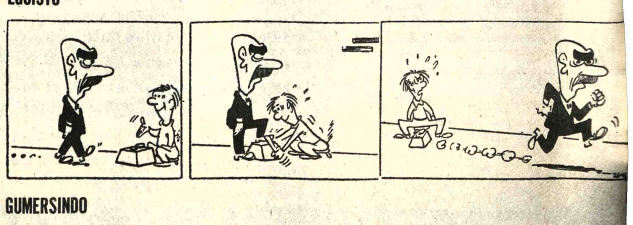

GUMERSINDO

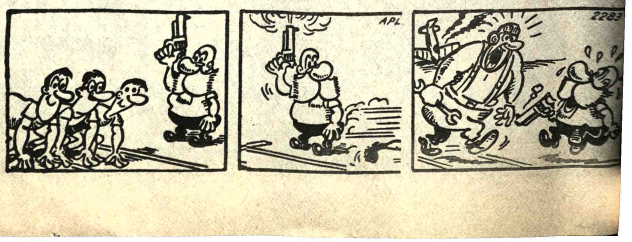

Records Mundiales

LOS ASCENSORES MÁS RÁPIDOS DEL MUNDO ESTÁN EN LA TORRE SEARS CHICAGO, DE 109 PISOS, VIAJAN A UNA VELOCIDAD DE 32,91 Km/H.

AGENDA

PRESENCIA Av. Mariscal Santa Cruz, Edif. Esperanza CENTRAL Tel. 40460 - 41125 y 52184 - GERENCIA: Tel. 52172. PUBLICIDAD Tel. 52178 REDACCION: Tel. 51998.- Casilla 1451 Cajon Postal 3275.

FARMACIAS DE TURNO
Del 3 al 10 de Abril

6 DE AGOSTO Dr. Luis Flores, Av Villazón 474 (F.Univ.) Tel. 22680; BUSCH, Dr. Froylán Aldunate Av. Busch 1107, Tel. 23733; EL PUEBLO Dr. Orlando Apostegufa Av. Buenos Aires 425 Tel. 50287; ROSS Dr. Reynaldo Bernal Pando y América Tel. 22653.. ACOSTA Dra. Clotilde Pérez Plaza Barrientos O. (Matadero). SANTA MONICA Dr. Walter Cusicanqui Plaza Frias

FARMACIAS DE TURNO PERMANENTE

OBRAJES Plaza Franz Tamayo Tel. 82081 SAN CARLOS Av. República 28 Tel. 20223 Villa Victoria, VERACRUZ Av. Antofagasta Nº. 100 Tel. 59107 Alto de La Paz. CRISTO REY General Lanza 2110 Tel. 27534 Sopocachi Alto.

TELEFONOS DE URGENCIA

BOMBEROS 119 - ASISTENCIA PUBLICA 118-2211 - RADIO PATRULLA 110 - TRANSITO 26148 SAMAPA 26628 - 26548 - ENERGIA 54357 - TELEFONOS (RECLAMOS) 113 INFORMACIONES 104 SEÑORITA HORA 117 LARGA DISTANCIA EXTERIOR 53907-09 INTERIOR 20402-03 HOSPITAL DE CLINICAS CENTRAL 22821 - 22872 - AASANA 59333-59310.

FLOTAS

TRANS SERVICE LTDA. Alto de la Alianza Nº. 630 Tel. 43154 TRANSPORTES "EL CHAPACO" Chuquisaca 568 Tel. 40258 TRANSPORTES UNIVERSO Av. Montes 838 Tel. 42881 EXPRESO SAMA Plaza Plaza Ricsinho Nº. 98 Tel. 44436-28462 TRANSPORTES PULLMAN BOLIVIA Plaza Alonso de Mendoza Tel. 55854 - 55885 ANDINO León de la Barra 360 Tel. 20471 CONTINENTAL Av. Montes 675 Tel. 29061 COPACABANA Av. Montes 629 Tel. 59477 - 40461 LAURO Av. Camacho 1223 Tel. 27677 TRANSPORTES PILCOMAYO Figueroa esq. Tiquina Tel. 23858 ALIAGA Av. Montes 700 Tel. 26376 URUS Bozo 194 Tel. 50703 TRANSPORTES SAN CRISTOBAL Plaza Alexander 190 Tel. 27775.- 41076 FLOTA TUNGUENA Calle Coroico Nº. 3577 Tel. 43001 TRANSPORTES MARIA Tiquina 37 Tel. 28911 TRANSPORTES VICTORIA Emilio Calderón 563 (Gran Poder) Tel. 56599 TRANSPORTES ABAROA Plaza Alonso de Mendoza 242 Tel. 27096 MICROBUSES "VIENDEZ" Calle Humahuaca 844 Tel. 57929 TRANSPORTES "MOTUNARI Bozo Nº. 108 Tel. 40375 TRANSPORTES MANCO KAPAC Tumusla 580 (Hotel Tumusla) "DORADO ORIENTE" Pullman de lujo Bozo 106 Tel. 40373 TRANSPORTES RIVEROS (a Copacabana) Av. Montes 660 Tel. 20964. EXPRESO PANAMERICANO LTDA. Servicio Potosí-Sucre-Villazón. Dirección Bozo Nº. 167 Tel. 20803 EXPRESO CINTA DE PLATA Tel. 65658 TRANSPORTE PESADO Montes 505 Tel. 25083. AUTO LINEAS INGAVI Av. Manco Kapac 445 Tel. 28981 EXPRESO "LA VEOZ DEL SUD" Tiquina esq. Figueroa Nº. 739 Tel. 23146 La Paz Bolivia.

EMPRESAS AEREAS

LOYD AEREO BOLIVIANO Tels: 54649 - 53132 - 55769 - 51155 - 163 - 59053 LUFTHANSA Tels. 20383 - 25780 - 50499 - 59609 AEROPUERTO Tel. 59151 AEROLINEAS ARGENTINAS Tel. 2792 AVIANCA Tels. 43909 - 40883 AIR FRANCE Tel. 51740 LAN Tels. 25536 - 57750 KLM Tel. 42965 SWISSAIR Tel. 28924 PANAM. Tels. 54117 - 52663 BOA Tel. 26387 VARIG Tel. 21450 ECUATORIANA Tel. 54472.- IBERIA Tels. 20270 - 24378 - ALITALIA Tel. 23494 B.O.A.C. Tel. 55541 CANADIAN PACIFIC Tel. 55341 SOUTH AFRICAN AIRLINES Tel. 55541 BRITISH CALEDONIAN Tel. 55541 TAM Tel. 25562 AEROPUERTO 59125. GRANIFF INTERNATIONAL: VENTAS INFORMES Tels. 21066 - 21105 AEROPUERTO Tel. 59303 CARGA Tels. 59555 - 2012 LAN Chile Tel. 25336 - 57750.

FERROCARRILES

STACION CENTRAL Tels. 52510 - 53510 ESTACION GUAQUI 868.

Anteproyecto de convocatoria a torneo 1976

siguiente es el an-
cto presentado por
ara la realización de su
e fútbol del presente

ITULO I.
icipantes en el Cam-

1º.- Todos los clubes
nte inscritos en la
ón de Fútbol de La Paz,
a obligación de par-
no participan en el
en el Campeonato
todas las Secciones y
s que son objeto de la
toria.

2º.- Los clubes de las
as, Primera "A" No
dos, Primera "B" No
dos y Primera Aficiona-
no participan en el
nato descenderán de ca-
para el próximo torneo y
Segunda Aficionados
n su afiliación.

a disposición es in-
ente de la que dispone el
o de Categoría por clasi-
en el último puesto y
do por W.O.
ances de la presente
atoria.

3º.- Esta Convocatoria
únicamente el desarrollo
peonato Oficial de 1976.

4º.- Aprobada la
te Convocatoria, en toda
ensión, no podrá ser al-
, modificada o agregada,
Resolución unánime apro-
por el Consejo Central.

5º.- El Campeonato
termina cuando todas las
nes han cumplido su
actuación.

CAPITULO II
las Inscripciones y ha-
ones.

6º.- Las inscripciones
bes, en todas sus di-
s, quedan abiertas a
de la fecha, hasta las
oras del día LUNES 9 DE
ERO de 1976. Al ven-
to de la hora y día in-
s se levantará el Acta
pondiente.

7º.- Los clubes de todas
tegorías, en cada una de
visiones, podrán inscribir
adores como máximo. No
admitidas las solicitudes
cripción con menos de
jugadores.

8º.- Los jugadores nue-
el club que los inscribe,
efectos de pase in-
tuación, interasociación o
acional, deberán acom-
necesariamente el PASE
ORME otorgado por su
d de origen, el recibo por
no de pase, el certificado
ardex extendido por la
ría General, el formulario
de registro e inscripción
Asociación debidamente
os; y cumplir los demás
isitos exigidos por los
amentos de la AFLP.
ación Boliviana de Fútbol
stituciones internacionales.
Los formularios de ins-
ción deberán ser re-
dados por el Presidente o
-Presidente del club in-
sado, quienes se res-
abilidan de la veracidad de
latos consignados en ellos.
quier otra firma invalida la
cripción.

9º.- Los Clubes Téc-
y de Fútbol, respectivos,
rán inscribir y habilitar
adores hasta 24 horas antes
a iniciación de la Segunda
fase del Campeonato de
ería "A" y "B" No
onados y Primera Aficiona-
Pasada esa fecha no se
birán ni habilitarán más
lores.

Art. 10º.- La inscripción de jugadores que aún no hubieran actuado en el Campeonato, podrá ser anulada sólo por sus clubes, previa devolución de los Carnets extendidos hasta 24 horas antes de la iniciación de la Segunda Rueda del Campeonato de Primera "A" y "B" No Aficionados y Primera Aficionados.

Art. 11º.- Las listas de inscripción en las que estén incluidos jugadores nuevos, por si solas no hacen fe. Los formularios respectivos son los que perfeccionan la inscripción y consiguientemente su habilitación.

La renovación de inscripción de jugadores propios del club registrados en el Kardex de la Asociación, deberá efectuarse mediante nota dirigida a la Asociación por sus personeros legales: Presidente y/o Vice-Presidente y Secretario de su Directorio.

Art. 12º.- Los jugadores inscritos en la AFLP están prohibidos de actuar en otros torneos, salvo que se trate de tipo estudiantil o laboral. En esos casos los jugadores pedirán el consentimiento de sus clubes. La infracción a este artículo determinará la inhabilitación del jugador en el certamen oficial del año.

Art. 13º.- Llenadas todas las formalidades reglamentarias, los Comités Técnico y de Fútbol extenderán los Carnets de Actuación que tendrán validez durante el año 1976 únicamente.

Art. 14º.- En los Carnets de Actuación y en el respectivo formulario de inscripción es imprescindible registrar la firma usual del jugador así como su fotografía para efectos de control de identidad en sus actuaciones.

Art. 15º.- Los Carnets de Actuación llevarán la firma del Presidente de la AFLP y los Presidentes del Comité Técnico y de Fútbol, respectivos. La falta de una de estas dos firmas invalida la tarjeta.

Art. 16º.- Los certificados de nacimiento otorgados por las oficialías del registro civil, refrendados por la Dirección General del .Registro Civil, tendrán validez para la inscripción de jugadores que requieran de este documento.

De la misma manera el carnet de identidad personal tendrá valor oficial para acreditar la edad del jugador.

Art. 17º.- Los jugadores nuevos en la AFLP deben obtener su Ficha Médica en el Comité Médico del Instituto Departamental de Deportes antes de la extensión y posterior entrega del Carnet de Actuación.

Art. 18º.- Los jugadores antiguos revalidarán su Ficha Médica hasta la finalización de la Primera Rueda del Campeonato de Primera "A". Vencida ésta fecha el jugador que no haya cumplido con este requisito será inhabilitado y no podrá actuar por el resto del Campeonato.

CAPITULO III
Iniciación del Campeonato y Fixture.

Art. 19º.- El Campeonato Oficial se iniciará con los partidos de la categoría Primera "A" el día SABADO 14 DE FEBRERO DE 1976.

Art. 20º.- Una semana antes de la apertura los Comités de Fútbol de cada una de las Secciones y Divisiones deberán presentar al Consejo Central los fixtures correspondientes para su respectiva aprobación.

Art. 21º.- Los programas aprobados del Campeonato en todas las Secciones y Divisiones, no podrán ser modificados, corregidos o prorrogados salvo imponderables ajenos a la AFLP. La competencia se disputará ininterrumpidamente, teniendo carácter oficial las programaciones aprobadas semanalmente por el Consejo Central.

Art. 22º.- Los partidos de la Primera "A" No Aficionados se jugarán, preferentemente los días sábados y domingos en fechas dobles. La Primera "B" No Aficionados y Aficionados disputarán sus campeonatos de acuerdo a disponibilidades de canchas.

CAPITULO IV
Sistema de los Torneos.

Art. 23º.- Los partidos se jugarán por puntos, computándose DOS a favor del equipo vencedor y UNO para cada uno de los contendores, en caso de empate.

Art. 24º.- Será proclamado Campeón en todas las divisiones participantes del Torneo Oficial de 1976, el equipo que acumule el mayor número de puntos en las ruedas del respectivo Campeonato.

Art. 25º.- La Primera "A" No Aficionados realizará su Campeonato con DIEZ equipos, en dos ruedas, todos contra todos, con puntaje acumulativo y sin límite de edad. El tiempo de juego será el reglamentario de 90 minutos (45 minutos por lado). En la Primera "A" No Aficionados se jugarán cuatro partidos por fecha: dos el día sábado y dos el domingo. En esta división participarán como máximo TRES jugadores EXTRANJEROS por equipo y en cancha.

El equipo infractor que haya logrado los dos puntos en cancha, perderá el partido. Si se registra empate el punto obtenido pasará a favor del contrincante. Si el equipo infractor perdió el partido, se le descontará dos puntos de los que tenga ganados o por ganar. Estos puntos no serán adjudicados a nadie.

Art. 26º.- El Campeonato de la Segunda "A" No Aficionados se jugará con DIEZ equipos, en una rueda, con sujeción a las reglas de la International Board. La edad límite para los jugadores será de 22 años computables al 31 de diciembre de 1976, o sea los nacidos en 1954.

Art. 27º.- El Campeonato de la Tercera "A" No Aficionados se jugará con DIEZ equipos en una rueda con sujeción a las reglas de la International Board. El límite de edad para esta será de 18 años, computables al 31 de diciembre de 1966, o sea los nacidos el 1958.

Art. 28º.- El Torneo de la Cuarta Especial No Aficionados se realizará con DIEZ equipos en una rueda. El tiempo de juego será de 60 minutos (treinta minutos por lado), en cancha reglamentaria. El límite máximo de edad será de 15 años computables al 31 de diciembre de 1976, o sea los nacidos en 1961.

Art. 29º.- Todos los equipos de las divisiones Segunda, Tercera o Cuarta Especial de Primera "A" No Aficionados, que incurran en W.O. serán sancionados con la multa de $b. 1.000.oo. Si incurrieren en dos ausencias contínuas o tres discontínuas, serán automáticamente eliminados del Torneo. Los puntos en disputa se adjudicarán a los clubes contrincantes que figuren en las programaciones oficiales.

En las divisiones inferiores de Primera "B" No Aficionados, la multa por W.O. será de Quinientos pesos bolivianos. Por dos W.O. contínuos, el equipo de la división infractora será eliminado del torneo.

Art. 30º.- La Primera "B" No Aficionados realizará su campeonato con DIEZ equipos en dos ruedas, todos contra todos, con un límite máximo de 20 años de edad, computables al 31 de diciembre de 1976, o sea los nacidos el año 1946. El tiempo de juego será de 90 minutos.

En esta división se permitirá la participación de DOS JUGADORES EXTRANJEROS por equipo y en cancha, como máximo. La infracción será sancionada de acuerdo a las disposiciones establecidas en el Art. 25 de esta Convocatoria.

Art. 31º.- La Segunda "B" No Aficionados disputará su Campeonato con DIEZ equipos en una sola rueda, todos contra todos, en partidos de 90 minutos. El límite de edad para los jugadores será de 22 años máximos computables al 31 de diciembre de 1976, o sea los nacidos en 1954.

Art. 32º.- La Tercera "B" No Aficionados realizará su torneo con DIEZ equipos, en una sola rueda, todos contra todos, en partidos de 60 minutos (30 minutos por lado). El límite de edad es de 16 años, como máximo, computables al 31 de diciembre de 1976 o sea los nacidos en 1960.

Art. 33º.- La Primera Aficionados disputará su Campeonato con DIEZ equipos en dos ruedas, todos contra todos. La edad máxima será de 26 años computables al 31 de diciembre de 1976, o sea los nacidos en 1950. El tiempo de juego de cada partido será de 90 minutos (45 minutos por lado).

Art. 34º.- La Segunda Aficionados realizará su Campeonato en dos series. Los puntos de cada serie se computarán independientemente en cada una de ellas. Los dos primeros de cada serie jugarán una rueda extra de ida y vuelta para clasificar a los dos clubes que ascenderán a la Primera Aficionados. Esta rueda comenzará con cero puntos. La edad máxima para esta división será de 22 años, computables al 31 de diciembre de 1976, o sea los nacidos en 1954. El tiempo de juego de cada partido será de 90 minutos (45 minutos por lado).

Art. 35º.- Los equipos de Primera Aficionados que no se presenten a jugar en dos fechas contínuas o tres discontínuas, serán eliminados del Campeonato y descenderán de categoría.

El equipo o los equipos de Segunda División Aficionados que procedan de la manera señalada anteriormente, perderán su afiliación de la AFLP.

CAPITULO V
De los Ascensos y Descensos.

Art. 36º.- DEL ASCENSO:

a) El Campeón de la Primera "B" No Aficionados ascenderá a la Primera "A" No Aficionados.

b) El Campeón de la Primera Aficionados, ascenderá a la Primera "B" No Aficionados.

c) El Campeón y sub Campeón de la Segunda Aficionados ascenderán a la Primera Aficionados.

Art. 37º.- DEL DESCENSO

a) Los dos últimos clubes de la Primera "A" No Aficionados descenderán a la Primera "B" No Aficionados.

b) Los dos últimos clubes de la Primera "B" No Aficionados descenderán a la Primera Aficionados.

c) Los dos últimos clubes de la Primera Aficionados, descenderán a la Segunda Aficionados, y

d) Los dos últimos clubes de la Segunda Aficionados perderán su afiliación de la AFLP.

CAPITULO VI
Casos de empate y Clasificación.

Art. 38º.- El empate entre dos equipos en la primera, segunda, tercera y última colocación de la tabla de posiciones, al término de las ruedas establecidas, en todas las Secciones y divisiones actuantes en el Torneo Oficial de 1976, se dilucidará jugando dos partidos que, en caso dado podrán ser hasta tres. Si las posiciones empatadas involucran a tres o más equipos, se jugará una rueda extra entre ellos, todos contra todos. De persistir el empate, se aplicará, a) el Gol de diferencia y b) el Gol Average. En ambos casos se tomarán en cuenta todos los goles logrados en las diferentes fases del Torneo, incluyendo las series extras.

Art. 39º.- El equipo ganador será declarado Campeón y el Segundo Sub Campeón.

CAPITULO VII
De los jugadores naturalizados.

Art. 40º.- En el caso de jugadores naturalizados, los Comités Técnico y de Fútbol respectivos y el Comité de Estatutos y Reglamentos de la AFLP, evacuarán un informe conjunto sobre la autenticidad de los documentos respectivos.

Los Comités deberán tener una carpeta especial con los documentos señalados donde se adjuntarán los que correspondan a jugadores extranjeros de cada Club.

CAPITULO VIII
Disciplina: Amonestaciones y expulsiones.

Art. 41º.- El árbitro y los delegados de la mesa de control registrarán en la planilla correspondiente todas las amonestaciones a jugadores que participen en un partido, para la correspondiente sanción. Los jugadores de la División Primera "A" No Aficionados serán multados 50 pesos bolivianos por la primera amonestación con 100 pesos por la segunda y ciento cincuenta la tercera y sucesivas amonestaciones.

Los jugadores de la Primera División "B" No Aficionados serán multados con 20 pesos bolivianos por cada amonestación.

La Tesorería de la AFLP deducirá el total de las multas en las correspondientes liquidaciones por partido para lo que cada Comité Técnico y de Fútbol entregará a la Tesorería la nómina completa de todos los jugadores amonestados, al día siguiente de cada fecha semanal.

Todos los jugadores de las demás divisiones inferiores No Aficionados y de Aficionados que hayan recibido cinco amonestaciones serán suspendidos, automáticamente por una fecha.

Art. 42º.- El jugador que ha sido expulsado del campo de juego queda inhabilitado, automáticamente, para actuar en el siguiente partido; de acuerdo a la Resolución adoptada en el Congreso Nacional de Fútbol de Trinidad efectuado en enero de 1973, sin perjuicio de mayor sanción por dictamen del Tribunal de Disciplina y Penalidades.

Art. 43º.- Todos los jugadores que sean expulsados del campo de juego por faltas deportivas, o que incurran en cualquier infracción que señala el Código de Penas de la FBF y los Reglamentos, resoluciones y afines; serán juzgados por el Tribunal de Disciplina y Penalidades de la AFLP para la imposición de sanciones. Estas serán aplicadas en base a los informes que, obligatoriamente, deben presentar los árbitros del encuentro, el delegado de la mesa de control y el Comisario Deportivo al término de cada encuentro. Con estos antecedentes y la información verbal que prestarán los componentes del Tribunal de Disciplina y Penalidades, designados como veedores del partido, y sin ningún otro procedimiento se emitirá el fallo que corresponda.

Art. 44º.- Las sanciones impuestas por el Tribunal de Disciplina y Penalidades que no se hubieran ejecutado durante el desarrollo del Certamen del año correspondiente, serán cumplidas por el jugador castigado en el siguiente Campeonato Oficial en el Club en el que esté registrado.

Art. 45º.- No podrán actuar en partidos de Campeonato aquellos jugadores sobre los que pese sanción de suspensión o cuyos casos se encuentren en grado de apelación.

CAPITULO IX
De las reclamaciones.

Art. 46º.- Los clubes tienen derecho a presentar sus reclamaciones dentro de las 48 horas después de efectuado un partido. Deberán formularse por escrito, en doble ejemplar adjuntando un depósito de CIEN PESOS BOLIVIANOS para clubes de Primera "A" y Primera "B" No Aficionados, y VEINTE PESOS para Aficionados.

Art. 47º.- Las reclamaciones se oficializarán ante el Consejo Central cuando se trate de actuaciones de equipos de Primera División "A" y ante las Secciones respectivas cuando corresponda a la Primera División "B" No Aficionados y Aficionados.

El Gerente de la AFLP hará constar en el oficio de reclamación la hora y fecha de su presentación y el pago de su depósito reglamentario. Remitirá de inmediato la copia de esa reclamación al Comité Técnico o Comité de Fútbol respectivo, según el caso.

CAPITULO X
Tribunal de Disciplina y Penalidades.

Art. 48º.- El Tribunal de Disciplina y Penalidades de la AFLP, además de cumplir con las disposiciones señaladas en el Estatuto de la Asociación, es el encargado de tomar conocimiento de los informes de árbitros, delegado de cancha y comisario deportivo; para aplicar sanciones que señala el Código de Penas de la FBF, el Capítulo Disciplinario de la presente Convocatoria y otras previstas en Estatutos y Reglamentos.

Art. 49º.- El Tribunal de Disciplina y Penalidades, tiene la obligación de hacer conocer sus fallos o resoluciones al Consejo Central en su inmediata reunión.

Art. 50º.- Las audiencias de este cuerpo punitivo no serán públicas, salvo que –que circunstancias especiales– así lo disponga el Directorio del propio Tribunal.

CAPITULO XI
Pases de Jugadores.

Art. 51º.- El trámite de pase de un jugador debe ser efectuado con toda la documentación reglamentaria dentro del período establecido a partir de la finalización del Campeonato anterior.

Art. 52º.- El jugador de la Categoría Aficionados que hubiera solicitado pase para otra entidad, no podrá retractarse posteriormente por ningún motivo. El club oficialmente interesado en él cancelará obligatoriamente el derecho de pase.

Art. 53º.- El jugador que haya tenido su pase podrá ser transferido a otro club siempre que no hubiese actuado en partido del Campeonato Oficial, cumpliendo disposiciones reglamentarias referentes a pases, y hasta el plazo señalado de 24 horas antes de la iniciación de la Segunda Rueda en cada una de las Secciones.

Art. 54º.- Una solicitud de pase local no es suficiente para la inscripción, registro y extensión del Carnet de Actuación. La solicitud deberá estar acompañada del pase o transferencia del Club de origen, firmado por el Presidente y un Secretario del Directorio, pues una sola firma no tiene carácter legal; recibo del pago de derecho de pase extendido por la Tesorería de la Asociación. Para el pase interasociación se deben adjuntar los comprobantes del trámite respectivo que se realiza ante la FBF.

Art. 55º.- Los jugadores de clubes desafiliados de la AFLP no podrán actuar durante UN AÑO en equipos registrados en la Asociación.

Terminado ese lapso de tiempo quedarán en libertad de inscribirse en cualquier club. Los jugadores de Segunda Aficionados cuyos clubes no se inscribieron en el Campeonato Oficial de 1976 serán declarados libres.

Art. 56º.- Los pases interasociación deben estar sujetos a los trámites legales dentro del período reglamentario, salvo reformas oficiales de la FBF.

Art. 57º.- Los pases internacionales están sujetos a reglamento de la FBF, Confederación Sudamericana de Fútbol y FIFA.

CAPITULO XII
Normas Reglamentarias y Generales.

Art. 58º.- El Consejo Central designará semanalmente a los comisarios deportivos, con CARACTER INDELEGABLE. Asumirán en el campo deportivo la máxima autoridad y tendrán la obligación de informar sobre lo ocurrido en cada partido para, en caso dado, aplicar sanciones.

Art. 59º.- La hora oficial fijada en el fixture general de partidos, servirá de base para aplicar los IDEZ MINUTOS DE TOLERANCIA, que tendrán los equipos para su ingreso en el campo de juego.

Art. 60º.- Los jugadores que se nieguen ingresar al campo de juego para disputar un partido oficial programado por la Asociación, serán pasibles a la suspensión definitiva de la AFLP, con aviso a la FBF, pues se considerará rebeldía y no simple W.O.

Art. 61º.- Todas las divisiones tienen la obligación de presentar Carnets de Actuación de sus jugadores para intervenir en un partido.

La no presentación de estos carnets de todo un equipo importará la pérdida de puntos del partido a disputarse. La Mesa de Control no permitirá la actuación del jugador que no presente su Carnet de Actuación.

Art. 62º.- Todos los jugadores que intervienen en un partido están obligados a firmar la Planilla de Actuación de la Mesa de Control. El jugador que no firme la indicada Planilla será suspendido un partido.

Art. 63º.- La Primera "A" y Primera "B" No Aficionados deberán presentar en la Mesa de Control la relación nominal de sus jugadores con el correspondiente número de registro, en forma obligatoria.

Art. 64º.- El dirigente, delegado o capitán del equipo deberá presentar en la Mesa de Control el detalle escrito de la numeración que tendrán sus jugadores en cancha. El jugador inscrito con determinado número en la espalda no podrá cambiarlo por otro hasta la finalización del partido donde actúa.

Art. 65º.- Para dar comienzo a un partido es necesario que cada uno de los equipos tenga, en cancha, por lo menos SIETE JUGADORES debidamente uniformados.

Si en el transcurso de los encuentros un equipo queda con menos de siete jugadores en cancha, como consecuencia de abandonos, accidentes o expulsiones, el árbitro suspenderá la realización de los mismos adjudicando los puntos en disputa al equipo que, hasta ese momento, tenga siete o más jugadores actuantes.

Art. 66º.- En todas las Secciones y divisiones se permitirá el cambio de hasta TRES jugadores por partido. El jugador que fue reemplazado no podrá reingresar al campo de juego en ese mismo partido.

Art. 67º.- El arquero expulsado podrá ser sustituido por el arquero suplente inscrito en Planilla, a cambio de la salida de un otro jugador. Si como consecuencia de la expulsión del arquero quedasen en cancha únicamente seis jugadores, el arquero suplente deberá estar obligatoriamente inscrito en planilla antes de la iniciación del partido para reemplazar al titular. Si la expulsión del arquero se produce cuando se agotó el número de cambios permitidos, un jugador actuante podrá ocupar el arco previo cambio de su camiseta por la del arquero expulsado.

(Continuará)

AVILA PUBLICIDAD

rompa la rutina venga con nosotros a conocer las

PERLAS DE ORIENTE

ISLA DE BALI · TOKIO · HONG KONG · BANG KOG · HONOLULU

también incluye MEXICO y PANAMA

AMPLIOS CREDITOS

SALIMOS EL 12 DE MAYO

CONSULTE CON SU AGENCIA DE VIAJE IATA

QUO VADIS TURISMO - VIAJES

LA AGENCIA QUE FACILITA VIAJAR

Av. Mariscal Santa Cruz 1351
Edificio Litoral (Galeria)
Tel. 63387 – 50808
Casilla 3967 - La Paz

Cochabamba: BRANCO AVANIC calle Bolivar 3671-Teléfs: 4302 - 3974
Santa Cruz: ORIENTUR Plaza 24 de Septiembre Nº 46 - Teléfs: 27939 - 29415

P-IBT-0015-1

ORIENTE CON PANAM®

TOKYO - HONG KONG O LAS ISLAS EXOTICAS DE LA POLINESIA Y TAMBIEN OTROS DESTINOS !...

AVILA PUBLICIDAD

Consejo Nacional de Edificaciones Escolares

"CONES"

CONVOCATORIA A CONCURSO DE MERITOS

Se invita a los profesionales Economistas interesados en trabajar en el Consejo Nacional de Edificaciones Escolares, en el cargo de Jefe del Departamento Administrativo, para cuyo objeto deberán llenar los siguientes requerimientos:

1- Título profesional en provisión nacional.
2- Curriculum Vitae
3- Experiencia mínima 5 años
4- Pretensiones de sueldo

Los interesados deberán presentar su documentación en la Secretaría de CONES (Av. Camacho esq. Loayza -edif. Banco Boliviano Americano piso 10º) , hasta el día martes 13 de abril de 1976, a horas 12:00 en sobre cerrado.

La Paz, 8 de abril de 1976

My. Ing. César R. Cardona E.
DIRECTOR EJECUTIVO
"CONES"

Té Hepático y Biliar

tiene un efecto benéfico sobre hígado, bilis e intestinos

Facilita las funciones hepática y biliar. Regulariza la producción de bilis, contribuyendo al mejor funcionamiento de la vesícula biliar, y evitando la formación de arenillas y cálculos. Estimula la disolución de los alimentos, normalizando la digestión.

En personas con tendencia a las inflamaciones de vesícula biliar e hígado, alivia la opresión, y ayuda a conseguir una buena regulación funcional.

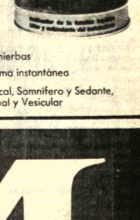

Bekunis, en forma de hierbas
BekuniSalud, en forma instantánea

Otras especialidades: Estomacol, Somnífero y Sedante, Bronquil y contra la Tos, Renal y Vesicular

MATE MATICAS
NEURO VIMIN
INTI
NEUROTONICO
Y RECONSTITUYENTE
BIOLOGICO

PRESENCIA
Deportes
La Paz, Bolivia, jueves 8 de abril de 1976

este bebé usa
NENE-DENT
Para la dentición del bebé

Ingavi superó anoche a Jaime Laredo 67-51

Ingavi, con un plantel casi totalmente remozado, superó anoche en forma clara al representativo de Jaime Laredo en el principal encuentro de una nueva fecha del certamen "Apertura" de básquetbol. La representación "albiverde" ganó por 67 a 51 luego de ir en ventaja al concluir el segundo tiempo por 36 a 21. Litoral, en el cotejo de semifondo, mostrando un equipo constituido por primeras figuras del baloncesto local, superó categóricamente y merecidamente al quinteto de Gimnasia y Esgrima por el abultado marcador de 84 a 63. Los "tricolores" ganaban ya al término de los primeros veinte minutos por 36 a 30. Litoral por lo que se vio anoche dará mucho que hablar en la temporada oficial del presente año.

En el único cotejo femenino de la jornada Gimnasia y Esgrima no tuvo mayores dificultades para superar a su tradicional rival Simón Bolívar por 78 a 39. De esta manera el quinteto del INSEF se adjudica el primer "clásico" normalista de la presente temporada. Las del INSEF ganaban al finalizar el primer tiempo por 30 a 20 puntos. El certamen proseguirá mañana con tres nuevos partidos.

Banzer asistirá al cotejo del domingo 11

Se informó ayer que el presidente de la República, Gral. Hugo Banzer Suárez, ha sido invitado a presenciar el cotejo internacional del domingo 11 entre Bolívar y Deportivo Cuenca.

Hoy, mediante el Jefe de la Casa Militar de su Excelencia, será confirmada la información.

No se conoce aún el "veedor" oficial para el cotejo internacional del domingo próximo entre Bolívar y Deportivo Cuenca. La oficina de Relaciones Públicas de la FBF, dijo ayer a PRESENCIA, que el "veedor" será conocido en transcurso de las próximas horas.

TERNA DE JUECES

Se ratificó ayer la terna de jueces tanto para los cotejos del domingo 11 como del miércoles 14 de abril en los estadios "Libertador Simón Bolívar y Willy Bendek de Santa Cruz.

BOLIVAR-CUENCA: José Martínez de Uruguay. Víctor Ortiz del Paraguay; y José Faoville, del Brasil.

GUABIRA-LIGA: Omar Ruiz La Rosa, del Paraguay; Dagomar Martínez de Brasil y Rafael Hormazábal de Chile.

GUABIRA-CUENCA: Juan Fortunato de Uruguay, Héctor Ortiz de Paraguay; y José Faoville de Brasil.

BOLIVAR-LIGA DEPORTIVA: Luis de la Rosa del Paraguay; Dagomar Martínez de Brasil y Rafael Hormazábal de Chile.

La llegada de los jueces tendrá lugar mañana y en el aeropuerto de EL ALTO serán recibidos por el Comité Técnico de la FBF.

Batieron récord del Rey Pele

RECIFE, 7, (AP).- El récord de ocho goles en un partido profesional del fútbol brasileño, en poder de Pelé, ha sido superado por el centro delantero del equipo local de Recife, Darío, que anotó 10 anoche.

Su equipo aplastó por 14-0 al Santo Amaro en un partido de la Liga Estatal de Pernambuco.

Didwiku de 30 años de edad, integró la selección brasileña que ganó el campeonato mundial de 1970 en México y también ha actuado con varios equipos, entre ellos Atlético Mineiro de Belo Horizonte y Flamengo de Río de Janeiro.

Afirma haber anotado más de 600 goles en su carrera profesional pero nadie está seguro de ello puesto que las estadísticas individuales no se registran día a día en Brasil.

ECUATORIANOS.- Polo Carrera y Luis de Carlos de la Liga Deportiva Universitaria de Quito. Carrera es la máxima figura del fútbol ecuatoriano. Ambos llegarán mañana a La Paz.

Bolívar finaliza sus entrenamientos mañana

"Tenemos confianza en el rendimiento del plantel y mantenemos las esperanzas de nuestra clasificación", dijo ayer a PRESENCIA, el dirigente Lauro Ocampo Crespo.

El señor Ocampo dijo que durante la reunión que se tuvo con el entrenador Carlos Sanabria se decidió mantener el mismo equipo que goleó a Guabirá y que salvo enfermedad, podría producirse alguna modificación en el plantel.

Bolívar entrenó ayer durante 90 minutos en el estadio de Tembladerani. Gran cantidad de curiosos e hinchada de Bolívar presenciaron el entrenamiento.

Los entrenamientos continuarán hasta mañana y luego el sábado habrá un almuerzo con los dirigentes.

ENTRADAS

A raíz de haber surgido problemas en la colocación y numeración de abonos, los dirigentes de Bolívar comenzaron ayer el canje de los abonos vendidos la semana pasada.

Se dijo que la venta de entradas sueltas comenzará desde hoy.

El domingo el programa se iniciará a las 13.30 con el cotejo entre los equipos infantiles "A" y "B".

Luego se medirán Bolívar de Chicaloma Yungas) vs. el plantel juven. 'celeste". Se dijo que el equipo "nguño estará conformado po. ii "negritos". Su presentación será todo un espectáculo aparte.

El programa será cerrado con el match internacional a las 16 horas entre Bolívar y Deportivo Cuenca.

Instructores llegan al país este sábado

Para la madrugada del próximo sábado se anuncia el arribo a esta capital de los instructores polacos de natación y volibol especialmente contratados por el Comité Organizador de los Juegos Bolivarianos.

Se trata de Czeslaw Gajdamovicz, especializado en volibol y la Sra. Jadwiga Czarkowska, para natación.

Los instructores polacos se agregarán a los ya contratados en otras disciplinas deportivas para efectuar su trabajo tanto con equipos femeninos así como masculinos.

Tanto Gajdamovicz como la Czarkowska, dictarán serie de cursillos en el país para técnicos e instructores en volibol y natación respectivamente. Este aspecto será planificado tanto con miembros del Departamento Deportivo del Comité Organizador así como con personeros de las respectivas federaciones.

VISITA A GAMARRA

El instructor chino de volibo, Chiu-Chia-Chi, recientemente llegado al país realizó ayer una visita de cortesía al titular del Comité Organizador de los Bolivarianos, José Gamarra Zorrilla, con el que departió, expresándole sus saludos y su predisposición para realizar un trabajo intenso y concienzudo para beneficiar el volibol nacional y, lógicamente, preparar los equipos nacionales para los Juegos del próximo año.

El citado técnico-instructor elaborará su programa de trabajo, en las próximas horas, con dirigentes del Departamento Deportivo del Comité y de la Federación Boliviana de Volibol.

INSPECCION

Nueva inspección a los diferentes campos deportivos que servirán de escenario a los Bolivarianos del próximo año, realizará hoy la comisión respectiva desde las nueve horas.

La inspección comprenderá las obras que se realizan en el Colegio Militar, piscina olímpica de Alto Obrajes y el estadio "Hernando Siles". Posteriormente los integrantes de la Comisión harán conocer el informe respectivo a las autoridades superiores del Comité Organizador.

Descargo económico pendiente en Strongest

Alfonso "chepo" Sepúlveda, ex gerente-administrativo del club The Strongest deberá rendir cuentas a la mencionada entidad por más de cien mil pesos bolivianos producto de la bolsa que cobró el primer equipo por su participación en el torneo bolivariano disputado recientemente en Mérida, Venezuela.

La información fue recogida por PRESENCIA en fuentes que merecen absoluta fe y, que en el momento oportuno están dispuestas a aclarar el panorama. De acuerdo a lo que se supo Sepúlveda era esperado en días pasados en esta capital. Posteriormente se dijo que el ex gerente y técnico de The Strongest retornará mañana a esta capital.

El retorno de Sepúlveda, según se dijo, se relaciona con algunos descargos que debe efectuar al actual directorio y a entregar la gerencia de la institución.

ROCA SALVATIERRA

Tal como se informó ayer desde PRESENCIA Juan de Dios Roca Salvatierra, retiró su postulación a la presidencia de la entidad "aurinegra".

En conversación con PRESENCIA el destacado dirigente manifestó que él "no puede permanecer en un ambiente donde le tratan de poner obstáculos para entorpecer su labor pese a haber recibido antes el respaldo a su candidatura por parte de determinados dirigentes".

Roca Salvatierra dijo además que él siempre será leal con sus principios y conceptos y que seguirá trabajando desde su posición en pro de The Strongest.

EL EQUIPO

Por su parte el equipo entrena en forma normal con miras a su partido del próximo domingo en Cochabamba frente a Wilstermann.

El viaje del plantel "atigrado", aún no se conoce la nómina de la delegación, se producirá el próximo sábado, por la tarde o el domingo en el primer vuelo del Lloyd Aéreo Boliviano.

Argentina-Uruguay por Copa Atlántico

MONTEVIDEO, 7 (AFP) - Una selección uruguaya de fútbol, parcialmente renovada viajó esta tarde a Buenos Aires para competir el jueves con Argentina por la Copa del Atlántico.

Brasil es el líder de este torneo organizado para preparar las formaciones nacionales con vistas a las eliminatorias del mundial.

El restante participante es Paraguay.

Seis nuevos jugadores fueron llamados por el técnico José María Rodríguez con la intención de tratar de formar un equipo homogéneo.

Hasta el momento no lo logró pues Uruguay jugó dos partidos en su casa y perdió con Brasil y empató con Paraguay.

Su defensa no es segura, sus armadores fallan y los definidores quedan en consecuencia aislados.

Nadie cree en los medios deportivos que Rodríguez encuentre frente a Argentina la "fórmula ideal" puesto que Uruguay otorgará otra vez ventajas calificadas de "suicidas".

El plantel se reunió solamente el martes y hoy tomó el avión.

Argentina se prepara desde hace meses y acaba de regresar de una gira europea durante la cual, pese a algún revés, ganó nada menos que a la Unión Soviética y a Polonia.

INDEPENDIENTE UNIFICADA.- Muchas caras nuevas en el equipo de Independiente Unificada que debutó en el campeonato potosino que se inició la semana pasada (FOTO PRESENCIA DE POTOSI).

Aprobaron rol de peleas para festival del día 10

La Federación Boliviana de Box y la Asociación de este deporte de La Paz dieron a conocer ayer el rol oficial de peleas a realizarse en el festival anunciado para el próximo sábado, desde las 20.30 horas, en el Coliseo "Ciudad de La Paz".

Como se sabe la pelea central del citado festival estará a cargo del ex campeón nacional de los pesos livianos, Rogelio Jiménez, quien en la oportunidad deberá enfrentar al chileno Agustín Apablaza.

Los organizadores programaron cinco preliminares y una de estelar, más otra de suplencia. El rol es el siguiente: Peso mosca. Roberto Quisbert-Francisco Calle. Peso mini mosca. Donato Cáceres-Alex Cuevas. Peso Pluma. Mario Méndez-Abraham Gutiérrez. Peso pluma. Rogelio Velázques-Segundo Encinas. Internacional. Peso liviano. Rogelio Jiménez-Agustín Apablaza.

La pelea de suplencia corresponde al peso gallo y estaría protagonizada por Carlos Pareja y Germán Maita. Todos los preliminares serán de tres minutos de combate por uno de descanso. La de fondo será de 10 rounds de 3 x 1.

El chileno Apablaza realizará a las 12.15 de hoy su prueba de suficiencia en el Coliseo Cerrado "Ciudad de La Paz".

Argentina igualó el récord en básquet

MEDELLIN, COLOMBIA, 7 (AP) - Argentina igualó después de diez años el récord de 110 tantos obtenido por Brasil a nivel suramericano al arrollar esta noche a Chile por 110-77 en la octava jornada del vigésimosexto torneo suramericano.

Argentina que pasó a compartir el liderato del evento con Brasil, estaba en ventaja al cierre de la primera parte por 54-33.

Argentina antes de enfrentar el viernes a Brasil por la final de certamen, jugará el jueves ante Colombia. Chile únicamente tiene un partido por disputar, contra Paraguay.

En el campeonato realizado en Lima en 1963, Brasil le ganó a Bolivia por 110-49. A excepción de esa oportunidad y la de esta noche, no se han conseguido 110 tantos.

Chile con anotaciones consecutivas de Manuel Blanco, se ubicó en ventaja al comienzo del duelo 4-0, luego Argentina se colocó 6-4 y a partir de ese momento siempre estuvo adelante.

José Martín, y Carlos Raffaelli, con 27 y 25 tantos fueron los más efectivos en Argentina. Herrera hizo 18 y se mantuvo en el liderato de anotadores con 101, cuatro más que Raffaelli.

David San Martín, en una lucida presentación logró 29 tantos para Chile.

Hasta los siete minutos de la primera fase Chile pudo ofrecer cierta oposición al fuerte equipo argentino. Empero al entrar Ernesto Gherman, todo cambió.

La efectividad de Argentina se incrementó considerablemente. En la primera fase la diferencia llegó a 22, en la segunda ascendió un instante a 44 y quedó en 33.

El partido fue presenciado por el entrenador brasileño Edson Dos Santos Bispo, y varios de sus jugadores. La lucha por la corona está concentrada entre argentinos y brasileños.

A pesar de la rotunda demostración de superioridad que dio Argentina, Brasil mantiene el favoritismo después de la magnífica exhibición técnica que ofreció el lunes ante Colombia.

Esta noche Chile no fue un rival que obligara a Argentina a apelar a todos sus recursos. Sus hombres de menor estatura y calidad, no consiguieron presionar a lo largo del juego.

Club Bolívar

Comunicado

El Club Bolívar comunica al respetable público que las entradas sueltas para el partido con Deportivo CUENCA del Ecuador, se venderán a partir de las 9 de la mañana del día de hoy hasta las 8 de la noche, ininterrumpidamente, en la Secretaría de la calle Colón.

Asimismo, hacemos saber a todos los aficionados que, el Domingo se sorteará UN pasaje de ida y vuelta La Paz-Lima-La Paz vía aérea entre todos los asistentes al estadio de Tembladerani, gentilmente donado por la Embajada de la República del Ecuador.

Empataron a 1 Brasil y Paragua

ASUNCION, 7 (AP) seleccionados de Para Brasil empataron esta n 1 en un partido válido p campeonato "Copa Atlántico".

El marcador fue j constituyó un verd premio para el juvenil paraguayo que tuvo l acciones en los m minutos.

Pocas variantes t partido en el segundo t Juego técnicamente me con mucho entusiasmo locales y un mejor acto los brasileños, que no p superar, en líneas ge al juvenil elenco par Los brasileños mo reciedumbre en mucho jes, tratando de amedr equipo local ante un compliciente.

Brasil cambió a Ed Palinha y en Pa Villalba suplantó al le Florentín y luego Ri reemplazo por Torre etapa final. A los 85 Flecha reemplazó a Brasil.

El domingo ski en Chaca

Con un Slalom espe puertas finalizará e peonato Nacional de S presente temporada. petencia comenzará a de la mañana y las m partirán de la puerta Andino Boliviano, des 30 de la mañana toma 30 competidores de nacional.

El jueves 15 del pre realizará el acto de e premios a los campeo mejores esquiadores presente temporada. del Club Andino Boliv 20:00.

PELIGRO.- Uno de los tantos remates de Mezza hacia la valla de Gubirá, trata de ser bl por los defensores del equipo de Santa Cruz, que el domingo jugará con Liga.

ARTISTICA DECORACION EN BONITOS Y LLAMATIVOS COLORES PARA LOS GUSTOS MAS EXIGENTES.

Porcelana Schmidt
LA MAS FINA DEL BRASI

UNA GAMA COMPLETA DE VAJILLA FINA PARA DISTINGUIR SU MESA

VENTAS
• Juegos de mesa té y café de 124 piezas
• Juegos de mesa té y café de 84 piezas
• Juegos de mesa de té 37 piezas
• Juegos de té de 28 piezas
• Juegos de café de 9 piezas

EN LAS DISTRIBUIDORAS National DE TODO EL PA

EXTINGUIDORES
ANGUS
Procedencia Inglesa

LLEGO NUEVA PARTIDA
° Accionados por agua o polvo químico
° Distintas capacidades RECARGABLES

GIBBS, WILLIAMSON (BOLIVIA) LTDA.
Av. Mariscal Santa Cruz Edif. Esperanza 8°. piso
Tel. 22528 Casilla 957 Cables GIBWILL La Paz Bolivia